为共同开创更加美好的未来注入新动力

——拉美多国人士高度评价习近平主席向拉共体第七届峰会所作视频致辞

1月24日，拉美和加勒比国家共同体第七届峰会在阿根廷首都布宜诺斯艾利斯举行。应拉共体轮值主席国阿根廷总统费尔南德斯邀请，国家主席习近平向峰会作视频致辞。

习近平主席的视频致辞得到拉美国家各界人士的高度评价。他们认为，习近平主席的致辞表明中国重视发展同拉共体关系，将拉共体视为巩固发展中国家团结、推动南南合作的重要伙伴，为携手共建拉中命运共同体、共同开创更加美好的未来注入新动力。

树立南南合作重要典范

习近平主席在致辞中指出，拉美和加勒比国家是发展中国家的重要组成部分，也是全球治理的积极参与者和贡献者，拉共体已经成为全球南南合作不可或缺的推动力量，为维护地区和平、促进共同发展、推进区域一体化发挥了重要作用。越来越多的地区国家同中国合作推进高质量共建“一带一路”，支持并参与全球发展倡议和全球安全倡议，同中方携手构建中拉命运共同体。

秘鲁国际法和国际关系学院院长米格尔·罗德里格斯·麦凯表示，习近平主席的致辞向拉美和加勒比国家传递了愿共同发展和加强合作的强烈信号，为本地区各国加强同中国合作、促进发展繁荣提供了重要机遇。

中国同拉美和加勒比国家虽相距遥远，但具有广泛共同利益，始终相互支持帮助，中拉合作是互利共赢的南南合作。阿根廷国防大学学者贡萨洛·托尔迪尼指出，近年来拉共体国家与中国的合作覆盖政治、经济、文化、科技、医疗、教育等各领域，成果丰硕。通过共建“一带一路”，中国为拉共体国家实现更均衡的发展作出贡献，“拉中合作是南南合作的典范”。

墨西哥尤卡坦自治大学国际问题专家帕梅拉·克里斯塔莱斯指出，中国推动多边主义发展，促进国际合作，拉中合作建立在相互尊重、互惠互利的基础之上，拉美国家能根据自身实际选择最好的参与方式。

古巴国际政治研究中心中国问题专家爱德华多·雷加拉多说，习近平主席在致辞中强调了中国对拉美和加勒比地区一体化进程的支持，中国始终是促进发展中国家团结和南南合作的重要力量。他期待中国在完善全球治理、维护国际秩序方面发挥更大作用。

合作深化增进人民福祉

习近平主席在致辞中强调，中方一贯支持拉美和加勒比地区一体化进程，高度重视发展同拉共体关系，将拉共体视为巩固发展中国家团结、推动南南合作的重要伙伴。正是本着这样的初心，中方同拉方一道，不断加强中拉论坛建设，推动中拉关系进入平等、互利、创新、开放、惠民的新时代。

墨西哥国立自治大学国际关系中心研究员伊格纳西奥·马丁内斯说，习近平主席的致辞体现了中国高度重视拉中关系发展。中国不断挖掘同拉美和加勒比国家之间的互补性，并建立平等合作关系。拉中合作旨在带动拉美地区同步发展，并进一步推动双方贸易、科技等领域合作。

中方一贯秉持相互尊重、平等互利、合作共赢、开放包容理念，在尊重彼此需求和利益基础上，同拉美和加勒比国家开展经贸等各领域务实合作。智利圣地亚哥大学学者欧热尼娅·多斯桑托斯指出，拉美正与中国加强合作，推动本地区实现能源转型、科技发展，实现可持续发展目标。双方互利共赢合作不断深化，将进一步增进人民福祉。

托尔迪尼表示，拉中论坛是拉美国家和中国交流合作的重要平台，习近平主席在致辞中强调中方同拉方一道，不断加强中拉论坛建设令人印象深刻，“拉中合作前景光明”。

携手促进世界和平与发展

习近平主席在致辞中强调，当前，世界进入新的动荡变革期，只有加强团结合作才能共迎挑战、共克时艰。中方愿同拉美和加勒比国家继续守望相助、携手共进，弘扬和平、发展、公平、正义、民主、自由的全人类共同价值，促进世界和平与发展，推动构建人类命运共同体，共同开创更加美好的未来。

长期研究拉中经贸合作的巴西经济学家罗尼·林斯表示，习近平主席在致辞中发出的重要信息，再次表明中国致力于全人类共同的美好未来，受到地区国家的高度认同。林斯指出，维护和发展多边主义，是消除全球贫困和社会不平等现象最自然、最有效途径。“世界进入新的动荡变革期，习近平主席强调只有加强团结合作才能共迎挑战、共克时艰。事实上，也只有通过团结合作，世界各国才能取得积极的发展成果。”

委内瑞拉新兴经济体发展高等研究中心学术研究主任路易斯·德尔加罗说，习近平主席在致辞中强调中方支持地区一体化进程，这与中国倡导的构建人类命运共同体理念一致。 新华社记者

（据新华社墨西哥城1月26日电）

虹口区17街坊历史文化风貌保护示范项目春节期间加紧施工

呈现“最海派”风情，石库门老街区“向史而新”

新春走基层

■本报记者 单颖文

这几天是申城今年入冬以来最冷的时候。25日上午7点多，室外气温低至-5℃，虹口区17街坊历史文化风貌区弘安里项目工地已是一派热闹景象，百余名春节留沪建设者各司其职、忙而有序。17街坊是虹口区旧改体量最大的单体地块，也是“留改拆”风貌保护示范项目所在地。当前，项目方已启动冬季施工应急预案，相关工程正加紧施工，当天可完成基坑内部分墙体的混凝土浇筑工作。

项目负责人介绍，17街坊于2019年完成征收后，便遵循“留改拆并举、以保留保护为主”原则，秉承城市有机更新理念，探索历史文化风貌保护的新路径。目前，正在施工的展示区预计上半年将形成建筑物沿街立面，届时将与周边景观绿化融合打造，呈现“最海派”风情。

“因为工程一环紧扣一环，不管是过年还是赶上寒潮，这里的活儿都停不下来。”为了抢抓进度，从去年9月施工单位进场后，弘安里项目一天都没停工。上个月，项目组动员全体人员春节期间留沪，并通过紧急招工，最终确保工程所需人员在岗。

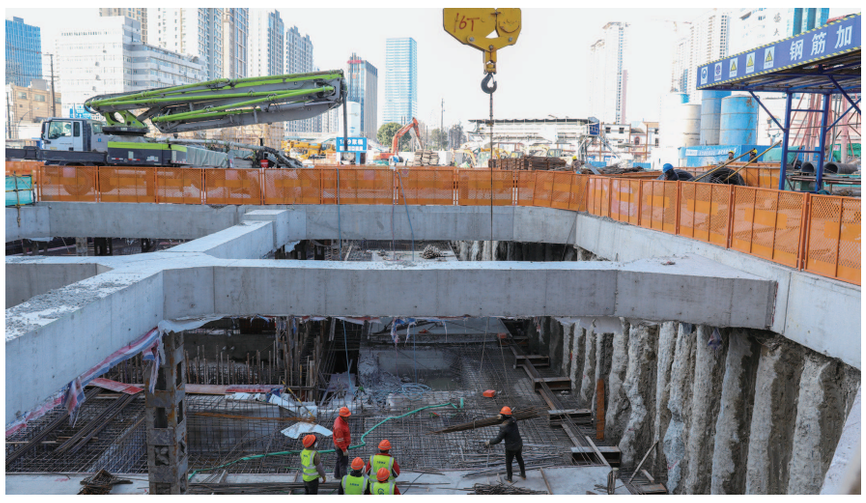

春节期间，虹口区17街坊历史文化风貌区弘安里项目工地上，建筑工人正抓紧施工。 本报记者 叶辰亮摄

项目连续作业不停工，还有一个重要原因，是要把对轨道交通10号线运行影响降到最低。从图纸上看，10号线斜穿整个地块而过，总长约200米。基坑开挖前，要在地铁上方打造水泥土“保护罩”，总长度预计为沪上所有项目中最长之一。当前作业的展示区基坑，就在距离地铁约50米的地方。此外，毗邻工地仅3米多处，就有一栋建成近百年的办公楼，项目方只能在工地边缘处加设灌注桩，尽可能减少对老楼的影响。

寒潮的来临，加剧了施工难度。

走在工地中，前几天降雨留下的积水，已在泥土中冻成了冰。一袋袋工业盐洒在冰上，确保工人出行和作业安全。原本早晨6点半的开工时间，也顺延一小时。上午8点多，混凝土泵车进场，工人们开始为混凝土浇筑做准备工作。混凝土中已加注防冻液，但为了避免混凝土里的水体结冰，浇筑墙体的工作只能安排在气温最高的中午时分进行。

按照工序，每浇筑完50厘米，需要人工振捣，让混凝土更密实，墙体更牢固。在照不到阳光的基坑里，只消站上5分钟，便手脚冰凉。为此，项目组特地为工人们准备了热水、红糖姜茶、防寒手套等驱寒物资。

完成墙体浇筑后，项目将尽快完成地下空间的混凝土浇筑作业。之后，将建起两栋石库门建筑，为留改拆风貌保护提供参考——在虹口区，近几年旧改征收的地块中，有着大量历史风貌遗存。作为最早开工的17街坊，想要打造一个“样板”。

根据规划，弘安里项目采用保护修缮、保留改造、更新改建等分级保护模式进行项目建造。这里的主要巷弄及历史空间格局，将最大程度予以保留。征收交地后，人们在清理现场时，保留下了不少老砖老瓦、墙柱等房屋老物件，今后都将“还原”到新建房屋上。值得一提的是，这里还将采用平移方式，对3栋砖混结构的历史建筑进行保留，春节前已完成加固等准备工作，预计2月底、3月初启动平移。改造后，这里将建成上海中心城区成规模的现代石库门建筑群，让老街区“向史而新”。

载人潜水器开辟我国深潜科研新领域

至今年年底，『蛟龙』号、『深海勇士』号、『奋斗者』号累计下潜或逾千次

■本报记者 吴金娇

认识海洋、保护和开发海洋，深海科考及载人潜水器的技术必不可少。目前，我国已拥有“蛟龙”号、“深海勇士”号、“奋斗者”号三台深海载人潜水器。记者日前从“深海勇士号/奋斗者号”载人潜水器用户科学指导委员会2022年度会议上获悉，“深海勇士”号和“奋斗者”号2022年分别完成了100潜次、75潜次作业，这是2018年以来我国载人潜水器年下潜次数第四年蝉联全球首位。疫情并未阻止国内科学家探索深海奥秘的步伐，专家预计，至2023年底，“蛟龙”号、“深海勇士”号、“奋斗者”号三台载人潜水器累计下潜次数或将逾千次。

“‘深海勇士’号、‘奋斗者’号这两台潜水器不仅作业能力已达世界先进水平，近年来的实践也表明其运维能力已达到世界一流，并开辟了我国深潜科学研究的新领域。”中国科学院深海科学与工程研究所专家表示，未来，深海所将持续发展船—潜、有人—无人协同作业技术，不断完善海上应急响应体系建设，拓展深远海行动新维度，进一步锤炼运维队伍，以此提升水下考古、特殊目标探测等作业能力，并支撑深潜科学研究取得更多创新成果。

记者从中科院深海所了解到，至2022年底，“深海勇士”号累计服务单位65家，“奋斗者”号累计服务单位23家，新增4次万米级下潜。载人潜水器2022年服务的用户单位中，科研院所和高校的占比过半。

一位高校研究人员介绍，从前因缺乏深海科考和海洋资源开发利用的有效作业工具，研究人员无法获取足够数量的深海生物科研样本，一度导致科学研究进展缓慢。而今，以载人潜水器为代表的系列科研装备和研究平台的升级带来了科学范式的进步与改变。科学家们得以使深渊环境以及相关样品和数据从万米之下浮出水面，呈现在公众面前。

依托“奋斗者”号，上海交通大学深部生命国际研究中心联合中科院深海所、华大生命科学研究院、浙江大学等国内相关单位，开展了深渊环境与生态研究计划（简称MEER计划）。在载人潜水器的助力下，不仅取样精度实现了从百米到厘米的4个数量级的跨越，单个下潜作业实现的取样频率也从几份增至几百份。在大量深渊样本的支持下，MEER计划建立了超过160Tb数据量的深渊微生物数据集。依托大数据，MEER科研团队在深渊微生物研究方面取得了重要进展。研究表明，深渊具有世界上极高的微生物多样性、新颖性和新资源潜能。

近年来，载人潜水器在科研方面的应用面越来越广。从深渊生态研究、鲸落的发现与研究乃至中国深海考古中，均可见到载人潜水器的身影。

“载人潜水器对深海研究太重要了！”提起发现鲸落的时刻，中山大学海洋科学学院副教授谢伟依旧激动。2020年，谢伟以共同首席科学家的身份登上“探索一号”科考船结束科考航次(TS-16航次)。正是在这次科考中，我国科研人员首次在南海发现了鲸落，这是我国科学家第一次发现该类型的生态系统。

载人潜水器还在深海考古方面大显身手。国家文物局考古研究中心研究员宋建忠告诉记者，得益于中国载人深潜技术的发展，以及深拖物探、ROV、载人潜器的协同应用，南海深海考古取得重要进展。他还透露，2023年载人潜水器将再次前往南海进行深海考古专项调研。

打造“王者之师”，传承百年文化

以篮球为引领，南模中学激活体育育人功能

2022 SHANGHAI 上海市第十七届运动会 17TH SHANGHAI GAMES

“沪”动青春 “运”育未来

■本报记者 谷苗

“没有体育的教育是不完整的，离开教育的体育是不牢固的。”作为中国篮球协会主席、中国体坛最具影响力的运动员之一，姚明一直以来都是体教融合的积极倡导者和有力推动者。而他的母校上海市南洋模范中学，正以享誉全国的校园篮球为引领，不断拓宽体教融合之路，激活体育育人功能，促进学生健康成长和全面发展。

在这所拥有122年悠久历史的江南名校，篮球已与师生相伴跨越百年历程。早在上世纪20年代，南模中学就开始开展篮球运动，学校引导学生把篮球作为锻炼身体、启迪思维的方法，并逐渐形成传统特色。自上世纪90年代以来，进入全盛时期的南模男篮成为上海校园篮球无可撼动的“王者之师”。数十年间，南模男篮几乎囊括了所有上海市中学生篮球比赛的冠军，多次代表上海征战全国比赛，屡获佳绩。在上海市第十七届运动会男篮A组比赛中，南模男篮代表徐汇区出战，以全胜战绩强势卫冕，成就市运会三连冠。

“成功没有捷径。能收获这份成绩，得益于学校大家庭的全力支持和每位球员、老师、后勤保障团队成员坚持不懈的努力付出。”被问及南模男篮多年来成绩斐然的“秘籍”，接过球队教鞭29年的主教练孟家森表示，“我们始终秉持育人为本的理念，强调科学训练和团队精神，同时不断加强校园篮球文化的建设和传承。”

在南模中学校园里，傍晚灯火通明的篮球馆早已成为一道独特风景。周一至周五，结束文化课的篮球队员们会分批来到球馆，先进行分组训练，待全员到齐后开始合练，每天训练总时长约三小时。除此之外，为更好地提升球队整体战力，每周六上午和比赛备战期的节假日，球队也会安排集中训练。

如何让队员们合理分配有限的时间，更好地兼顾学业和训练比赛任务？学校经过多轮尝试，度身定制出相对集中分班、重点强化指导的学习模式，尽最大努力帮助球队化解学训矛盾。“平时队员们能很好地融入班级学习氛围，训练比赛时又便于灵活安排和调整，各学科老师都对他们进行针对性指导，实践下来效果很好。”球场上严格执教的孟教练，对队员们的学习态度和行为规范同样以高标准要求。“我总跟他们说，首先是学生，然后是运动员。我们培养的队员不仅球要打得好，还要具备较高的文化素养和综合素质。正是因此，从南模毕业的队员都有不错的发展，并且‘后劲’十足。”

围绕全面育人目标，南模男篮以一以贯之的选材育才标准，打造出上海校园篮球的一面旗帜。装满陈列室的冠军奖杯，见证着“王者南模”的历代荣光。从这里走出的一批批学生球员，很多已成长为活跃在职业篮坛、高校球队和各行各业的精英人才。最近两年，南模男篮再获助力，通过与上海久事男篮合作共建，以体教融合为导向，充分发挥校园体育教育与职业竞技体育的各自优势，共探青少年培养的全新路径。继早年被命名为最早一批上海市篮球传统学校、学校办二线运动队之后，南模又当仁不让，成为上海市学校体育“一条龙”人才培养体系首批高中阶段“龙头”学校。“人才培养是一项系统工程。”孟家森坦言，“唯有形成多方合力，进一步优化选材育才路径和方法，上海篮球才能涌现出更多优质人才。”

在“王者之师”不断续写荣光的同时，篮球文化经过百年积淀和传承，也成为南模校园文化中不可或缺的部分。每当校队训练或比赛，看台上总有学生助威团自发观战，对每位球员的特点和球队战术都了如指掌。作为学校传统活动，贯穿整个学年的“南模杯”篮球赛，从赛程赛制设计到赛事组织执行，都由学生主导完成。第一学期举行预赛，第二学期进入决赛阶段，决赛落幕后还有篮球文化节精彩上演。

“南模学生几乎人人都会打篮球，每个班级都有篮球队，每个学期都有篮球赛。在这样的氛围中，篮球成为学生精彩校园生活的一部分。”在孟家森看来，体育是一种隐性的非智力性教育，通过欣赏和参与篮球运动，学生们能从中汲取全面成长的养分。“不仅是强健体魄，还包括团队协作、执行能力、抗挫能力、规则意识、拼搏精神等各方面的历练和提升，这是体育无可取代的价值。”随着篮球文化润泽校园，体育的育人功能以篮球为载体被充分激活，惠及每一位南模学子，让他们受益终生。

国韵新生，爆款游戏“带火”非遗文化

（上接第一版）

融合游戏特色，让Z世代充分感受非遗文化的独特魅力

“要坚持，即使是无人在意的坚持；要敢闯，用七十二变应对八十一难。”在《剑与远征》新版本宣传片中，木兰从军、大闹天宫、武松打虎的故事铺展开来，与之对应的是青年歌手刘雨昕、京剧脸谱技艺传承人司献伟、非遗云梦皮影传承人秦礼刚的动情讲述。宣传片点出了当前非遗传承所面对的难题，青年与国粹的融合难、观众对国粹的理解难、“后浪”对国粹的继承难，而此片就是年轻一代对此的答案——“国韵新生”是吾辈责任之所在。

当下，对于传统文化的新思考与再吸收成为一种风潮，而非遗文化是无比鲜明的中华传统文化符号。与非遗传承人联名，《剑与远征》国风版本上线了“美猴王”“皮影巧匠”新皮肤。“美猴王”的美术设计以齐天大圣设定为基础，在唐服、幞头及戏服设定中融入京剧元素。“皮影巧匠”造型设计取材于经典故事“武松打虎”，衣服花纹参考中国结元素，面部及关节处为机关人偶样式。司献伟、秦礼刚参与了皮肤设计和配音，他们称赞和年轻人、年轻文化的交流非常有意思，很高兴能为非遗文化的传承尽微薄之力。“好的艺术和文化理当被更多人看见和喜欢，与不同的领域合作也能激发我更多的灵感。”

据介绍，《剑与远征》周边商店推出国风庆典周边礼盒，内含全新设计的国风庆典笔记本、与中国邮政联名定制的邮册以及新皮肤“美猴王”“皮影巧匠”形象制作的皮影戏道具礼盒。玩家可以自己动手操作演绎皮影戏，让传统回归当下，找回童年记忆。

“想对中国对上海说句很有爱的‘谢谢’”

（上接第一版）“这个小镇看起来有点像威尼斯，但它不仅是威尼斯，也有一些意大利古城的感觉，当然还有中国文化中的传统审美与高贵典雅的气韵。”参观和心园时，马可表达了他对海派古建筑美学和艺术的喜爱，“我觉得有些像巴洛克艺术”。

“意大利与中国都有着非常古老的文化，这种历史感会让我有似曾相识的感觉。从某种意义上来说，朱家角古镇是一个神奇而充满哲理的地方，而我很喜欢这种感觉，因为能看到真实鲜活，同时从历史深处绵延而来、延续至今的生活场景。”说起参观感受时，马可神采飞扬，思绪像是飘到了很远的地方。

前一天陪同马可参观了玉佛寺的上海歌剧院青年钢琴家胡雨和小号副首席胡牧告诉记者，意大利导演十分尊重中国传统文化，不仅把许愿的香包挂在了胸前，还带上了寺庙里的平安符。

“每天都能在上海感受人们发自内心对艺术的热爱”

马可对中国文化的喜爱，是发自内心的。参观途中，记者看到他用手机反复播放园林版《牡丹亭》的视频，“昆曲是一门伟大的艺术，让我感到很优雅”；在朱家角古镇，马可和助理“买买买”到停不下来，从玲珑的牛角梳，到浸染墨香的宣纸，塞满了背包。行走于上海的大街小巷和古镇商铺，马可感受到满满的安全感：“工作人员很温柔，执行能力特别强；一路上遇到的市民和服务人员都很热心。”他告诉记者，接下来还想去逛逛浦东美术馆，充分享受这座国际化都市的艺术氛围。

“希望我们全新版本《波西米亚人》作为礼物回馈这座城市。因为中国人很尊重艺术，每一天我都能在上海感受到人们发自内心对艺术的热爱。”马可的手机锁屏壁纸，是紧贴着爱心的中文“谢谢”，表达了他对上海、对中国想说的一切。

本报地址：上海市威海路755号 邮编：200041 电子信箱：whb@whb.cn 电话总机：(021)22899999 传真：(021)52920001(白天)
发行专线电话：(021)62470350 广告专线电话：(021)62894223
本报北京办事处 北京市崇文门东大街6号8门7层 电话(010)67181551
本报江苏办事处 南京市龙蟠路盛世华庭B7幢 电话(025)85430821
本报浙江记者站 杭州市庆春路182号7楼 电话(0571)87221696
本报湖北记者站 武汉市长江日报路28号23楼E2室 电话(027)85619496
定价每月30元 零售1.00元
上海报业集团印务中心