一波未平一波又起，美警察“行刑式”枪击黑人令人震惊

威州出动国民警卫队对付抗议示威者

美国威斯康星州基诺沙市一名黑人男子23日遭警察枪击，身受重伤，引发示威游行和小型骚乱。州长埃弗斯24日调动国民警卫队协助警方，以防骚乱发酵。

遭枪击的黑人男子名为布莱克，29岁。目击者用手机拍摄的一段视频显示，布莱克拉开车门准备坐到驾驶座上时，警察朝他后背开枪。视频中可以听到7声枪响。事发时，他的3个孩子坐在车内。

拍摄这段视频的目击者怀特说，一开始，他在街对面看到布莱克与3名警察扭打成一团，布莱克挣脱后，警察向他大喊“把刀放下！”接着枪声响起。怀特说，他没看到布莱克手里有刀。州长埃弗斯说，他所掌握的信息表明，布莱克当时手里没有刀，也没有其他武器。

警方说，3名警察是在应对一起“家庭纠纷”。警方没说布莱克是否携带武器以及警察为何开枪。警方也没说3名警察是否为白人。

美联社获得的法庭记录显示，布莱克今年7月6日受到性侵和家暴罪名指控，被签发逮捕令。暂不清楚这桩诉讼与枪击事件是否有关联。3名涉事警察已被责令行政休假。司法部门已经介入调查。

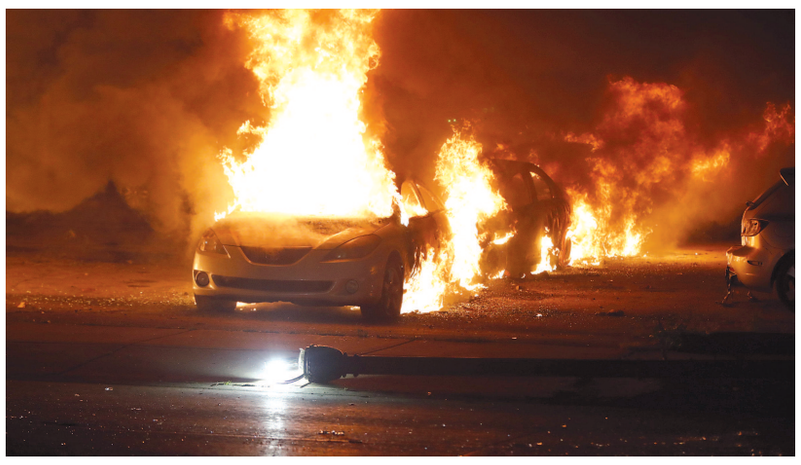

这是8月24日在基诺沙市拍摄的被抗议者点燃的汽车。 新华社发

布莱克伤势严重，目前还在医院治疗。23日事情发生后，愤愤不平的示威者向警察扔东西、砸玻璃、烧车。警方使用催泪瓦斯驱散示威人群。基诺沙市当晚实施宵禁。24日，当地官员在县治安官办公大楼举行记者会时，遭到示威者闹场。《密尔沃基哨兵报》报道，数以百计示威者冲进会场，人多到“甚至挤坏一扇门”。防暴警察后来用辣椒喷雾驱散他们。

为防止事态升级，州长埃弗斯24日紧急调动125名国民警卫队员，保护消防部门和其他市政设施免遭破坏。这名民主党籍州长发表声明谴责警方过度执法。民主党总统候选人拜登呼吁立即展开“全面、透明”的调查，追究涉事警察责任。

代表布莱克家人的民权律师克伦普称，布莱克当时是在“劝架”，没做任何违法的事。有目击者看到，事发时有六七名女子在人行道上吵架。警方没有证实这一说法。克伦普说，3名警察的做法“毫无人性、草率鲁莽、不负责任”。

今年5月25日，美国明尼苏达州明尼阿波利斯市警方制服黑人男子弗洛伊德时，一名警察跪压嫌疑人颈部致其死亡，触发全美多地大规模反种族歧视和暴力执法抗议示威。此类事件一再发生，示威持续发酵，至今没有彻底平息。

王宏彬（据新华社供本报专稿）

无视国务卿避免介入党派议题的惯例 以中东之行为背景为总统拉票

蓬佩奥“云出席”美共和党大会挨批

美国国务卿蓬佩奥定于25日在外访中东期间向共和党全国代表大会远程致辞，支持现总统特朗普竞选连任。

蓬佩奥参与党派政治活动不仅打破美国现代国务卿的相关惯例，还违反他自己给国务院工作人员立下的规矩，因而招致抨击。

共和党大会24日至27日举办，蓬佩奥定于25日晚向大会远程致辞。他23日通过社交媒体推特预告本次讲话，24日开始为期5天出访，首站以色列。

多家媒体24日曝光的一份7月24日由蓬佩奥发送给美国海外使领馆的国务院非涉密电报显示，蓬佩奥要求所有国务院工作人员遵守有关政治活动的联邦法规，包括“占用个人时间以及在联邦工作场所以外地点”举办的政治活动。美联社报道，蓬佩奥向共和党全国代表大会远程致辞是“无视他自己所作警告”。

民主党籍国会众议院外交委员会主席埃利奥特·恩格尔24日在一份声明中说，依照国务院律师一贯解读，蓬佩奥打算发表的讲话“将违反政治活动的法律限制”。曾为共和党籍前国务卿赖斯工作的律师约翰·贝林格告诉路透社，国务院有禁止高级别官员出席党派活动的传统，尽管那样做并不违反《哈奇法》。美国《政治报》也说，共和、民主两党国务卿有避免介入党派议题的惯例。美联社指出，以往多名国务卿特意选择在两党大会期间外访，避开大会。

一名蓬佩奥身边人士告诉美联社，讲话稿已由包括国务院法律顾问在内的4支律师团队审核，以确保不违反操守准则。这名知情人士说，讲话视频会在耶路撒冷录好，于25日晚共和党大会的黄金时段播放。美国有线电视新闻网指出，蓬佩奥可能利用的一处法律漏洞是条文对“出席”的界定。鉴于视频系提前录制，蓬佩奥这样做是否算“出席”共和党大会尚有商榷空间。

知情人士告诉美联社，蓬佩奥可能利用讲话吹捧特朗普的中东政策，特别是近期促成以色列和阿拉伯联合酋长国达成关系正常化协议。美联社报道，特朗普上任以来就巴以问题出台多项偏袒以方政策，赢得保守派以色列人、美国犹太人欢心，对美国福音派基督徒这一共和党关键“票仓”颇具吸引力。

民主党人恩格尔指出，蓬佩奥这样做不仅服务于特朗普的政治利益，也出于个人政治目的。按照《政治报》说法，蓬佩奥任国务卿以来多次在支持共和党的活动上讲话，还频繁利用在美国国内出差机会前往他的政治大本营堪萨斯州和选举关键州艾奥瓦州。这让外界认为，他本人有意竞逐总统。

美国智库威尔逊中心高级研究员阿伦·戴维·米勒曾出任6名国务卿的中东事务顾问，他认为蓬佩奥可能是美国现代历史上“最政治化的国务卿”。米勒告诉路透社，特朗普和蓬佩奥把美国外交与本届政府的“政治利益”捆绑，甚至与蓬佩奥的“总统抱负”捆绑，这次讲话是他们实现目标的模式之一。海洋（据新华社供本报专稿）

刘鹤与美贸易代表莱特希泽、财长姆努钦通话

新华社北京8月25日电 8月25日上午，中共中央政治局委员、国务院副总理、中美全面经济对话中方牵头人刘鹤应约与美国贸易代表莱特希泽、财政部长姆努钦通话。双方就加强两国宏观经济政策协调、中美第一阶段经贸协议落实等问题进行了具有建设性的对话。双方同意创造条件和氛围，继续推动中美第一阶段经贸协议落实。

就特朗普签署的相关行政令

TikTok正式起诉美国政府

新华社洛杉矶8月24日电（记者**黄恒 高山**）总部位于洛杉矶的互联网科技公司TikTok24日向美国一联邦地区法院递交起诉书，正式控告美国政府日前发布的与该公司及其母公司字节跳动有关的行政令违法，以维护自身合法权益。

在向加利福尼亚州中区联邦地区法院递交的起诉书中，TikTok指控这份行政令发布程序不合法，破坏了该公司本应享有的宪法权利；该行政令称其依据《国际紧急经济权力法》采取措施，实际上是对该法的滥用。

8月6日，美国总统特朗普签署行政令，称TikTok对美国国家安全构成威胁，将在45天后禁止任何美国个人或实体与TikTok及其母公司字节跳动进行任何交易。目前，行政令中“交易”涉及范围尚不明确，美国商务部部长有权对此予以确定。

德国外长赴乌克兰协调双方立场

乌东地区将开启新一轮和谈

■本报记者 **刘 畅**

继上月27日顿巴斯地区实施全面停火机制以来，乌东地区将开启新一轮和谈。

据乌克兰国家通讯社报道，乌总统泽连斯基证实，旨在调解顿巴斯地区局势的“诺曼底模式”四国（乌克兰、俄罗斯、法国、德国）国家元首顾问会议将于本月28日举行，9月底将在此基础上举行四国外长会议，若会谈顺利，将举行元首会晤。

在四国元首顾问会议之前，8月24日，德国外长马斯赴乌，就乌东局势分别与乌克兰总统、总理和外长进行会谈，协调双方立场。据媒体报道，双方已就四国元首顾问会议和外长会议达成一致。

据悉，即将于28日举行的四国元首顾问会议分别由俄罗斯总统办公厅副主任科扎克、乌克兰总统办公厅主任叶尔马克、德国总理外交政策顾问赫克和法国总统外事顾问博纳领衔进行面对面会晤。

会晤之前，顿巴斯地区“捷报频传”，不仅落实停火制度，还将在此基础上建立20个无雷区和4个新的部队脱离接触区。不过有分析认为，尽管有关当事方为会谈创造了良好的氛围，但对于会谈的成果不应抱过高期待。围绕顿巴斯地区的自治权问题才是多方角力的关键。

今年10月25日，顿涅茨克和卢甘斯克将举行地方选举，在此之前，乌克兰方面希望对《明斯克协议》进行修改，以期收回对争议地区边境控制权。据卫星通讯社报道，乌方负责临时占领区重新融合问题的副总理列兹尼科夫多次表示，《明斯克协议》多处条款行不通，要求重新审视协议。列兹尼科夫称，“这一观点得到欧洲伙伴认可，比如德国总理默克尔说过，（协议）不是落笔就不能修改的”。

但是乌德的这一观点遭到俄罗斯的严厉驳斥。据俄罗斯《劳动报》报道，8月21日，俄外长拉夫罗夫在接受该报采访时敦促乌克兰履行《明斯克协议》的全部义务。“停止为自己不负责任的做法找借口。”拉夫罗夫说。

根据《明斯克协议》，只有在顿涅茨克和卢甘斯克获得更大自治权，乌克兰政府才可能收回对边境的控制权。在俄方看来，所谓“获得更大自治权”在于赋予该地区“宪法保证的永久性特殊地位”。

但是乌方认为，“特殊地位”之说不可接受。负责乌东地区谈判的三边联络小组（乌克兰、俄罗斯和欧安组织）乌方代表团团长、乌首任总统克拉夫丘克日前在接受采访时称，“如果在顿巴斯地区搞‘特殊的管理系统’，乌克兰政府可以妥协，但如果是赋予其‘特殊地位’，我将永远不会签署损害祖国的文件”。

履行职责使命 强化党管武装 服务强军兴军

（上接第一版）要进一步提高政治站位，切实履行党管武装责任，做到管方向、抓根本，管备战、抓武装，管组织、抓队伍，管协调、抓大事，管使用、抓发展，努力把党管武装的组织优势转化为服务保障打赢的制胜优势，为建设强大军队和巩固国防提供坚强有力支撑。

李强指出，党管武装承载着服务强军兴军、助力国防建设的使命任务，要管好政治方向，服务保障打赢，加强队伍建设，巩固军政军民团结。切实抓好习近平新时代中国特色社会主义思想、习近平强军思想和军委主席负责制的学习贯彻，发挥上海红色资源优势，深化铸魂育人，确保人民武装力量始终凝聚在党的旗帜下。加快构建新时代上海国防动员体系，注重科技赋能，提升动员质效。大力发展新质力量，夯实党的基层武装工作根基。地方各级党委政府要真心实意帮助部队办实事、解难题，进一步做好退役军人服务保障工作。警备区和其他驻沪部队要积极支持地方经济社会发展，为上海改革开放和现代化建设贡献力量。

李强强调，要适应新形势、着眼新要求、开辟新路径，推动党管武装在传承中创新、在创新中发展。抓住党管武装主体，加强学习培训，强化典型引领，立起管武兴武的鲜明导向。拓宽党管武装渠道，推进军地产业、科技、教育、人才等全要素多领域高效益的双向融合。依靠政策法规制度，规范党管武装运行，不断完善党管武装法治体系。

市委常委、上海警备区党委书记、政委凌希主持会议并作党管武装工作情况点评。

市领导翁祖亮、诸葛宇杰、彭沉雷，警备区党委常委徐国安、周夕根、赵虎、陈立新、田远出席会议。

会上，浦东新区、徐汇区、长宁区、松江区、奉贤区人武部党委第一书记和中国邮政集团公司上海分公司党委书记分别作党管武装工作述职发言，其他各区和直属局（公司）主要负责同志作书面述职。

战疫一盘棋 勇闯线上线下一体化医疗服务新路

（上接第一版）今年3月，随着疫情防控向“外防输入、内防反弹”转段之际，长三角地区的疫情联防联控工作也切换进入新阶段：3月中下旬起，自上海口岸入境转往苏浙皖三省的人员，由三省派驻工作组到上海机场实施封闭式转运，闭环管理进一步减少人员交叉感染的隐患，全力构筑区域最强防疫线。

从地理上看，上海嘉定与江苏昆山、太仓、吴江等地水系相通。上世纪70年代，这些地区就成立了血防联防组织，共战血吸虫病。

半个世纪后，突如其来的新冠肺炎疫情再次全方位检视长三角区域的战疫“合作力”。为此，三省一市不断深化一体化合作机制。今年4月，上海领全国之先，出台“公卫建设20条”，明确要在长三角区域合作框架下，推进防控预案对接，信息互联互通，防控措施协同，切实保障跨省市、口岸间物资运输，坚持“一盘棋”理念，共同防范公共卫生安全风险，加强长三角区域应急物资生产保障的互济互助和产业链协同联动机制……一系列战疫经验，已写入长三角公共卫生新体系的顶层规划。

一张网，打破“信息孤岛”解民忧

疫情之下，生活还要继续，健康数据“高速公路”的创新互通，在一体化进程中显得意义不凡。

浙江的“健康码”，上海的“随申码”，江苏的“苏康码”，安徽的“安康码”……别小看这一个个二维码，今年3月底，依托长三角数据共享交换平台，区域内全面实现“健康码”互认及数据共享。“健康码”绿码作为人员在三省一市的居住小区、园区、工厂厂区、商务楼宇以及各级行政服务中心、医疗卫生机构、电信银行服务网点、车站等公共管理和服务机构的通行凭证，无需另行开具相关证明材料。

在此期间，三省一市还不断依托大数据、云计算等技术，打破重重“信息孤岛”，互通疫情，第一时间落实病例溯源、密切接触者追踪等工作，为全面保障区域社会经济生活正常运行、保证人民群众身体健康加上一道道安全锁。

在联手应对疫情“大考”的过程中，一系列“硬核”民生保障也在长三角区域跑出“加速度”。

结合“一网通办”，长三角地区异地就医门诊费用直接结算，让群众异地刷卡结算更方便、更快捷。8月24日，青浦、嘉善、吴江三地率先实现长三角一体化示范区医保一卡通2.0版，这意味着示范区内的三地群众看病刷医保卡无需再到当地先备案，可以免备案、直接刷卡就医。

自长三角三省一市在全国率先探索异地门诊费用直接结算以来，区域内41个城市实现医保“一卡通”，截至2020年7月底，门诊直接结算总量已超153万人次，涉及医疗总费用3.7亿元，为全国开展相关工作积累了经验。

疫情之下，长三角优质医疗资源的联动也更密切了，“互联网+”在线问诊等智慧医疗项目，成为公共应急事件下医疗服务落地的新场景，让信息多跑路、群众少跑腿。原本来沪就医的患者不少来自长三角地区，疫情暴发至今，上海已上线26家互联网医院，知名三甲医院纷纷开辟互联网“第二战场”，开启线上、线下两线作战模式，解决了浙江、江苏、安徽等地大量患者跨省就医的奔波之苦。

一条路，多年合作奠定“医”起走

促进基本公共服务便利共享是一篇大文章，而疫情这一重大突发公共卫生事件，更让人们看到了“联防联控”不言而喻的重要性，没有一座城可以独善其身。也因此，长三角一体化发展需要下好“先手棋”，更需知重负重，在补齐城乡基层治理短板、提高防御自然灾害能力上下功夫、见实效，为这片区域、为全国的公共卫生与医疗保障新体系勇探新路。

近年来，长三角三省一市卫生健康信息化水平在不断提升。早在2018年，长三角就建立了苏沪浙皖三省一市省级疾控中心卫生应急合作机制，定期开展长三角区域公共卫生风险联合评估和应急演练，联动机制在此次疫情中不断完善。

“上海市正积极推进长三角院前急救体系的一体化发展，我们成立了长三角院前急救联盟，主要开展三方面合作：一是推动区域内急救服务标准统一，实现业务能力同质化；二是建立信息共享机制，实现急救业务协同联动；三是探索发展包括航空和水上救护在内的立体救护体系。”上海市医疗急救中心主任张志锋说，希望通过一体化发展，助力长三角区域内城市公共安全和人民群众生命安全保障能力共同提升。

更深层的长三角医疗联动已徐徐展开。7月19日，青浦区人民政府与复旦大学附属中山医院宣布将在朱家角共建“长三角智慧医院”。时间回拨半年，就在今年1月，复旦大学与青浦区宣布携手共建“医、教、研、产”四位一体的复旦青浦医学园区和复旦青浦国际医疗中心。其间，一批上海优质医疗资源被引入青浦。复旦大学附属妇产科医院（红房子医院）青浦分院于2019年8月开工，预计2021-2022年开业。上海市儿童医院青浦分院、青西医疗中心等预计也将落地。

打造长三角医学教育一体化发展新格局，启动键也已按下。去年12月14日，长三角医学教育联盟在上海交通大学医学院正式成立，联盟集结了三省一市的10所顶尖医学院校，目标是以高水平医学教育赋能长三角高质量一体化发展，打造全球医学创新高地、生物医药策源之地，惠及民生福祉。

长三角地缘相近，一条健康路携手“医”起走，也正越走越亲。

中国长城资产管理股份有限公司上海市分公司债权资产处置公告

中国长城资产管理股份有限公司上海市分公司拟对于2014年6月23日从中国银行股份有限公司上海分行收购的上海方正金属材料有限公司等企业贷款债权进行处置，相关情况见下表：

序号	债务人名称	债权本金	债权利息	担保人名称
1	上海方正金属材料有限公司	36,451,800.00	1,568,875.27	上海中瑾国际贸易有限公司、李劲松、谢庆华、黄小丹、周孙美
2	上海畅恒物资有限公司	6,099,139.43	226,954.07	上海融真融资担保有限公司、周明生、林磊峰、何兰芳
3	上海朗尼家具沙发制造有限公司	3,898,100.00	687,155.26	上海尊马汽车座椅科技有限公司、谢明伟、陈国玲
4	上海获宏实业有限公司	2,095,400.00	57,483.94	上海韩润贸易有限公司、郑若平、叶丽仙、林云妹、郑若京
5	隆平印刷(上海)有限公司	3,650,000.00	210,166.73	隆平印刷(上海)有限公司、孙俊民
6	上海旭毅餐饮管理有限公司	278,164.49	410.5	谢旭芳、杨健
7	上海奥旋齐贸易有限公司	3,750,000.00	281,518.04	上海亚英融资性担保有限公司、吴宗娇、许权平、许峰、童秋香
8	上海政禾木业进出口有限公司	10,600,000.00	167,839.51	陈翔其、苏维芹、陈诗戈、江苏碧城商贸园有限公司
9	上海明成石油化工有限公司	64,177,800.00	6,475,650.41	杨隽、何见西
10	上海成天实业有限公司	556,605.15	29,304.08	上海市松江区中小企业融资担保中心、郁成达、张永莉
11	上海凤君建筑工程有限公司	922,026.27	6,915.24	上海市松江区中小企业融资担保中心、陈红娟、高国丰、上海凤君房地产开发有限公司
12	上海唐宇影视传媒有限公司	6,806,485.38	205,636.69	上海神陆融资担保有限公司、上海姚麦实业有限公司、蔡华忠、李青方
13	上海方洋贸易发展有限公司	3,257,268.81	369,979.32	上海益雄石材有限公司、上海尚众贸易有限公司、上海顿德实业发展有限公司、上海谦泰实业有限公司、赵建设、毛婉姬、赵文洋、方亦新、赵玉香、郑进德、王秋兰、丁晓玲、郑敬民
14	上海谦泰实业有限公司	3,448,668.81	369,965.24	上海益雄石材有限公司、上海尚众贸易有限公司、上海顿德实业发展有限公司、上海方洋贸易发展有限公司、赵建设、毛婉姬、赵文洋、方亦新、赵玉香、郑进德、王秋兰、丁晓玲、郑敬民
15	上海顿德实业发展有限公司	3,448,668.81	370,035.50	上海益雄石材有限公司、上海尚众贸易有限公司、上海方洋贸易发展有限公司、上海谦泰实业有限公司、赵建设、毛婉姬、赵文洋、方亦新、赵玉香、郑进德、王秋兰、丁晓玲、郑敬民
16	上海益雄石材有限公司	3,448,668.81	370,077.05	上海方洋贸易发展有限公司、上海尚众贸易有限公司、上海顿德实业发展有限公司、上海谦泰实业有限公司、赵建设、毛婉姬、赵文洋、方亦新、赵玉香、郑进德、王秋兰、丁晓玲、郑敬民
17	上海尚众贸易有限公司	3,448,668.81	369,935.23	上海益雄石材有限公司、上海方洋贸易发展有限公司、上海顿德实业发展有限公司、上海谦泰实业有限公司、赵建设、毛婉姬、赵文洋、方亦新、赵玉香、郑进德、王秋兰、丁晓玲、郑敬民
18	上海钻誉实业有限公司	3,990,000.00	252,217.39	上海银润融资担保有限公司、叶雪琴、李后平、李文坚
19	上海萨格汽车零部件有限公司	407,617.30	14,645.75	张德军、包向军、吴政
20	上海派恩科技有限公司	3,059,498.09	428,742.96	上海天美轻纺市场经营管理有限公司、上海存森实业有限公司、上海信远投资管理有限公司、王智
21	上海浩博椅业有限公司	10,945,043.78	897,839.64	上海春浩实业有限公司、黄湘勋、徐秀春、黄浩
22	上海睦利贸易有限公司	9,992,357.05	735,463.71	上海启辉能源发展有限公司、贺秋燕、杨绍胜
23	上海欣兖贸易有限公司	14,991,253.70	1,044,634.60	上海上福丰实业发展有限公司、陈正伟、杨绍胜
24	上海牧乔经贸有限公司	14,751,848.76	1,094,223.22	上海上华矿业(集团)有限公司、贺四平、刘梦娜、杨绍平、贺秋燕、杨绍胜
合计		214,475,083.45	16,235,669.35	

处置方式：整体打包转让。

交易对象：具有完全民事行为能力、支付能力的法人、组织或自然人（国家公务员、金融监管机构工作人员、政法干警、金融资产管理公司工作人员、国有企业债务人管理层以及参与资产处置工作的律师、会计师、评估师等中介机构人员等关联人或者上述关联人参与的非金融机构法人，以及与参与不良债权转让的金融资产管理公司工作人员、国有企业债务人或者受托资产评估机构负责人员等有直系亲属关系的人员除外）。

公告有效期限：自公告发布之日起两年内有效。

交易条件：一次性付款或分期付款。

本表债权基准日为2020年7月30日，投资者可登录资产管理公司官网查询或与本公司接洽进行了解。上述债权自本公告发布之日起二十个工作日内受理对上述债权资产相关处置的征询和异议，以及有关排斥、阻扰征询或异议以及其他干扰资产处置公告活动的举报。

以上信息仅供参考，最终以借据、合同、法院判决等有关法律资料为准。

受理公示事项

联系人：乔先生、毛先生：021-58871381

通讯地址：上海市浦东新区陆家嘴环路333号11层 邮政编码：200120

监察审计部门联系人：封先生 联系电话：021-68869029

中国长城资产管理股份有限公司上海市分公司 2020年8月26日