外交部部长助理陈晓东谈中非团结抗疫特别峰会成果

推进中非携手抗疫 提振战胜疫情信心

新华社北京6月17日电（记者**伍岳**）6月17日晚，习近平主席在北京主持中非团结抗疫特别峰会并发表题为《团结抗疫 共克时艰》的主旨讲话。峰会结束后，外交部部长助理陈晓东接受人民日报社、新华社、中央电视台记者采访，介绍峰会成果。

陈晓东表示，作为全面战略合作伙伴，中非在新冠肺炎疫情发生后相互声援、并肩战斗，树起国际抗疫合作新标杆，带动中非关系实现新提升。这次峰会是中非领导人在团结抗疫形势下举行的一次特殊聚会，各方就支持非洲抗疫、推进中非及国际抗疫合作等深入交换了意见，达成了广泛共识。会议发表了联合声明，凝聚了中非在一系列重大问题上的共同立场。峰会友好热烈，务实高效，成果丰富，取得圆满成功。

陈晓东说，习近平主席在峰会上发表主旨讲话，提出一系列重要倡议和主张，重点强调要坚定不移携手抗击疫情、坚定不移推进中非合作、坚定不移践行多边主义、坚定不移推进中非友好。这四个“坚定不移”，展现了中非“团结抗疫、共克时艰”的坚定决心，指明了疫情形势下中非抗疫及务实合作的前行路径，擘画了中非关系发展的未来方向，也为国际社会团结协作早日战胜疫情注入了强大正能量。习主席讲话引发热烈反响和积极回应，与会非方领导人指出习主席真诚支持非洲国家抗疫，真正把中非人民的生命健康放在心坎上。中非合作将有力帮助非洲克服疫情影响，尽快恢复经济社会发展。有的领导人指出，某些国家只说不做，中国真心为非洲着想，真诚帮助非洲，为非洲疫情防控作出重要贡献，引领全球抗疫合作。此次中非团结抗疫特别峰会恰逢其时，其重要影响和深远意义必将持续释放。

一是进一步推进中非携手抗击新冠疫情。中非领导人在峰会上一致决定加强团结抗疫的共同行动，携手构建中非卫生健康共同体。在中国疫情艰困时刻，非洲从道义、物质上均给予宝贵支持。中方已经并将继续全力支持非洲国家抗疫行动，向非方提供物资援助、派遣医疗专家组，加快非洲疾控中心总部建设，承诺新冠疫苗研发完成并投入使用后将尽快惠及非洲国家，并在落实G20缓债倡议基础上，加大对非洲国家以及重债穷国支持力度。针对疫情给中非合作带来的影响，中非双方同意加强共建“一带一路”合作，落实中非合作论坛北京峰会成果，聚焦健康卫生、复工复产、改善民生等领域，深化贸易、互联互通、数字经济等合作。上述倡议和主张契合中非双方统筹推进疫情防控与经济社会发展的需要，在国际上发挥了重要引领作用。

二是进一步彰显中非相互支持的坚强底色。习近平主席指出，中非比以往任何时候都更加需要加强合作、共克时艰，引发强烈共鸣。各方高度评价中国疫情防控取得重大战略成果，赞赏中方积极驰援非洲抗疫。中非双方在峰会联合声明中明确写入，中方支持非洲国家探索符合自身国情的发展道路，反对外部势力干涉非洲内部事务。中方支持在非洲落实“消弭枪声倡议”，敦促尽快解除对津巴布韦和苏丹的经济制裁。非洲国家坚定支持中方在台湾、香港问题上的立场，支持中方在香港依法维护国家安全的努力。中非双方一贯相互理解、坚定支持，再次以实际行动展现出中非患难与共的兄弟情谊，诠释了中非命运共同体的生动意涵。

三是进一步提振全球早日战胜疫情的信心。近来，多边主义遭遇逆流，种族主义沉渣泛起，个别国家企图将疫情政治化，国际公平正义面临挑战。习近平主席强调，团结合作是抗击疫情最有力的武器，与会非方领导人对此高度赞赏，表示面对疫情，没有哪个国家可以独善其身；面对病毒，没有哪个国家可以高人一等。只有相互尊重、团结合作，人类才能最终战胜病毒。中非双方呼吁坚定支持多边主义，反对单边主义和种族主义，共同支持联合国和世卫组织在国际抗疫合作中发挥引领作用，共同反对将疫情政治化、病毒标签化，共同防止歧视、污名化作法。这些重要共识顺应时代潮流，有利于推进国际抗疫合作，有利于维护中非等发展中国家共同利益，有利于捍卫多边主义和国际公平正义。

陈晓东表示，中非团结抗疫特别峰会成功举行，在中非关系史上书写了新的篇章。我们坚信，经受疫情考验的中非关系将更加坚实牢固，中非友好将更加深入人心。展望未来，正如习近平主席所指出的，人类终将战胜疫情，中非人民也终将过上更加美好的生活。中方将同非方一道，落实好此次峰会成果，造福中非和世界各国人民。

部分段落包含“机密信息”，爆料白宫运作“混乱不堪”

美政府起诉博尔顿新书“泄密”

■本报驻华盛顿记者 **张 松**

美国政府16日正式起诉前总统国家安全事务助理约翰·博尔顿，指控其新书泄露国家机密，要求其推迟出版该书并进行修改。

美国总统特朗普15日警告博尔顿，后者的新书涉嫌“泄密”，一旦出版，后者将可能承担刑事责任。

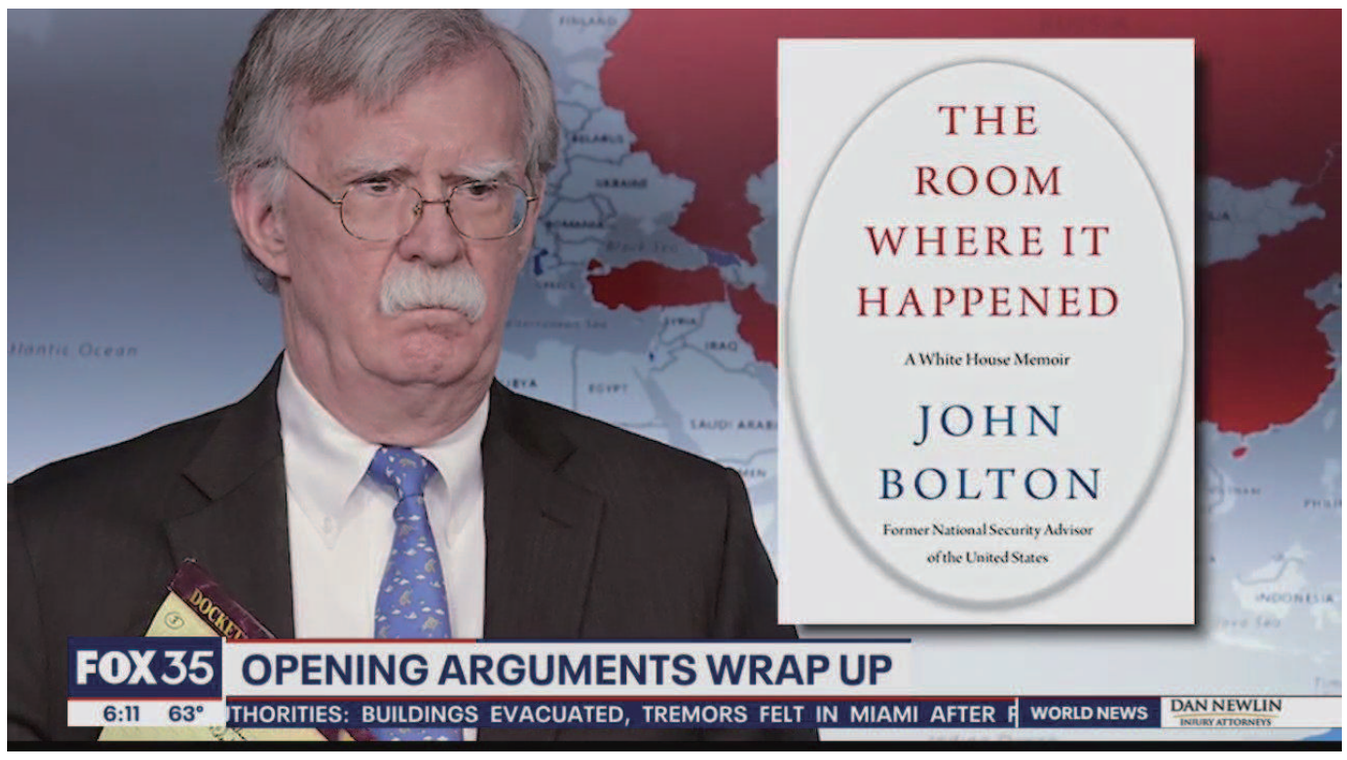

福克斯电视台报道博尔顿新书出版的消息。 （张松供图）

博尔顿律师指责起诉出于“政治原因”

美国司法部16日在华盛顿一家联邦法院对博尔顿提起民事诉讼。起诉书说，美国国家安全委员会认定，博尔顿即将于6月23日出版的新书《生事之屋：白宫回忆录》的部分内容包含国家安全保密信息，出版这本书将对国家安全造成“不可挽回的损失”，因此要求法庭判定该书推迟出版。

博尔顿律师库珀则发表声明称，博尔顿去年12月30日将手稿寄给国家安全委员会，与国安会的一名官员将这份500页的手稿翻看了四遍，“经常是一行一行地看”。库珀称，白宫国家安全委员会于今年4月表示该书的审查已结束，却一直没有发函正式同意发表。他指责白宫出于政治原因试图阻止该书出版。

《华尔街日报》援引国家安全事务律师扎伊德的分析称，白宫的起诉不太可能成功，但有可能没收新书的预付款和版税，导致博尔顿损失数百万美元，“如果没有特别的事发生，我不明白为什么这本书会被取消出版，但博尔顿可能要拿出支票本，给美国政府写一张数额非常可观的支票”。

美国司法部的起诉书称，美国国家安全委员会高级官员迈克尔·埃利斯今年4月对书稿审核的结论是，博尔顿的新书整体不含机密信息，但其中一些段落包含机密信息。起诉书称，作为受雇于美国政府中最敏感和最重要的国家安全职位之一的条件，博尔顿与美国政府达成了保密协议，但是现在却想背弃这个协议，博尔顿“单方面决定完成审查程序，并擅自决定是否应该公布机密信息”。

起诉书申请法院下令博尔顿完成出版前的审查程序，再正式发售该书。而如果博尔顿坚持23日发售该书，就必须将全部版税建立“建设性信托”。起诉书还指责博尔顿违反保密协议，将该书草稿传给一些同事。

起诉书透露，博尔顿最后一次要求国家安全委员会出具审核意见是今年的5月7日。国家安全委员会法律顾问约翰-艾森伯格于6月8日通知博尔顿的律师，该书包含机密信息，出版它将违反保密协议。

库珀称国安会的决定是企图以国家安全为借口，侵犯博尔顿“就最重要的公共问题发言的宪法权利”，“这一尝试不会成功”。

新书猛料不断，特朗普警告其“违法”

据该书出版商介绍，博尔顿在《生事之屋：白宫回忆录》中，对特朗普的外交政策予以严厉批评，并称白宫运作“混乱不堪”，而特朗普决策的唯一目标就是确保连任。

该书据称还将就2019年的“通乌门”提供最新爆料。据报道，特朗普去年8月份曾告诉博尔顿，他希望冻结对乌克兰的军事援助，直到该国协助调查民主党人、前副总统拜登和他的儿子亨特。特朗普否认这一指控。去年12月，民主党人控制的国会众议院以滥用权力和妨碍国会的罪名发起对特朗普的弹劾，今年2月，共和党领导的参议院投票决定特朗普无罪。

美国总统特朗普15日警告博尔顿新书涉嫌“泄密”，一旦出版，后者将可能承担刑事责任。特朗普称，博尔顿知道他的书中包含机密内容，而且没有按照规定完成对这本书的审核以删除涉密内容。“作为总统，我把我（与他人）的所有谈话视为高度机密。这意味着，如果他（博尔顿）写了一本书、如果这本书出版了，他就违反了法律。”特朗普说，“那是刑事责任，那可是件大事。”

按照特朗普的说法，如果博尔顿在新书中就涉及总统的谈话“撒谎”，他所面临的问题“就变得更严重了”，“所以，让我们看看会发生什么”。

博尔顿2018年3月被特朗普任命为总统国家安全事务助理。2019年9月，他因与特朗普在多项外交事务上分歧严重，被特朗普解职。《华尔街日报》称，一些美国政府官员对博尔顿出书的速度感到惊讶，一些人认为，博尔顿一定是在白宫工作时就开始写书。出版商美国西蒙·舒斯特联合出版社称，博尔顿的书披露白宫处理对外关系内幕，“是唐纳德·特朗普不想让你们读的书”。

（本报华盛顿6月17日专电）

俄判处美国海军陆战队前队员惠兰16年监禁引发美国“愤慨”

谍战大戏难收官 俄美继续掰手腕

■本报记者 **刘 畅**

经过18个月的监禁和审判，6月15日，俄罗斯莫斯科市最高法院裁定美国海军陆战队前队员保罗·惠兰间谍罪成立，判处16年有期徒刑。

这部上演于2018年的俄罗斯与西方“谍战大戏”高潮已至，但恐难收官，俄美将继续在情报和外交领域掰手腕。

美认为审判不透明，要求立即释放

据俄罗斯卫星通讯社报道，由于事属“绝密”，惠兰案并未公开审理。莫斯科市最高法院网站15日公布了对惠兰的判决。惠兰的代理律师热列边科夫表示，在征求惠兰对此次判决的意见后，其律师团队已决定提出上诉。

美方一直密切关注庭审。美驻俄大使约翰·沙利文亲往法院，但未获准旁听庭审，而是等候在庭外。判决生效后，沙利文神情沮丧，他对媒体表示，法官的判决是在检方未提供确凿证据情况下做出的，审判过程不透明。“俄罗斯今天可以用闭门审理的方式判惠兰有罪，明天就能以此种方式对付其他人。”沙利文说。

除了表达判决不公，美方还认为量刑过重。不过据俄媒报道，检方在讨论量刑时提过18年和20年等多种方案，最终“判处16年有期徒刑”。俄外交部对此表示，美国和其他西方国家对该类罪行的量刑可达数十年甚至终身监禁。言下之意，俄方已经手下留情。据俄媒报道，美国国务卿蓬佩奥在得知审判结果后第一时间在推特上表达了“愤慨”之情，并要求俄当局立即释放惠兰。16日，美国总统国家安全事务助理奥布莱恩在推特上发文称：“对保罗·惠兰的所为和如今的判决是完全错误的。本届政府不会停止努力，直至保罗安全返回美国。”

惠兰现年50岁，是一名企业高管，曾在美国海军陆战队服役，同时有英国、加拿大和爱尔兰国籍。俄罗斯联邦安全局2018年12月在莫斯科逮捕惠兰，指认他从事间谍活动。惠兰否认俄方指控，称他是为参加朋友的婚礼。

间谍还是人质，决定惠兰未来命运

2018年几乎是俄罗斯与西方的“谍战之年”。在连续经历英俄双重间谍“中毒”事件、俄罗斯美女间谍渗透美国政界被捕事件、荷兰驱逐4名俄罗斯“特工”和奥地利抓捕“通俄”军官事件后，俄罗斯于当年年末迅速抓捕惠兰。

2006年，惠兰曾利用假期前往俄罗斯，并频频与俄军界人士保持联系。在其注册长达10年的VK（俄版脸书）账号上可发现，惠兰结识了不少来自俄海军、国防部及下属机构的“好友”。按惠兰的说法，他于2018年底再次入境俄罗斯，是为了参加前海军陆战队战友的婚礼。但是俄联邦安全局（FSB）认为他“并非参加婚礼那么简单”，FSB的新闻通稿表明，惠兰曾在莫斯科大都会酒店与一名俄罗斯人见面，对方给他一个优盘。FSB指责他从事间谍活动，优盘内含机密信息。不过惠兰辩称“优盘里只是婚礼现场的照片”。

惠兰被捕后，俄美两国媒体明察暗访，对事件进行跟踪报道，但结论几乎对立。以“杜兰新闻网”为代表的美国右翼媒体在引用英国独立调查机构“响铃猫”调查结果的基础上，认定惠兰“间谍”身份。但以《莫斯科时报》为代表的俄自由派媒体却认为，他更像个被利用的“人质”，被用来与美方交换在美服刑的俄罗斯公民。

“间谍”还是“人质”？这个争论一直延续到最后的审判之中。惠兰和辩方律师在15日的庭审中依旧认为，俄方判决带有政治动机。惠兰称，俄方打算拿他与美方交换在美扣押人员。只不过交换对象并非外界认为的在美被捕的俄罗斯美女“间谍”布京娜，因为后者已于去年10月被美国提前释放。

惠兰的律师表示，可能交换的对象包括在美服刑的俄公民维克托·布特或者康斯坦丁·亚罗申科。前者被西方媒体称为“世界头号军火走私商”，后者是俄罗斯飞行员，美方指认其从利比亚走私数吨毒品至美国。

从“今日俄罗斯”等媒体报道来看，俄方对“换囚”一事既持开放态度，又保留外交辞令。俄外交部副部长里亚布科夫15日表示，俄方曾多次向美国提出交换两国服刑人员，后又称“惠兰不在交换体系之中”。

据悉，布特的妻子已经准备向美国政府致信，要求用惠兰换回她的丈夫。不过惠兰的家人表示，目前没有任何证据表明美国政府有意与俄方进行交换，因为“换囚”就意味着承认惠兰的“间谍”身份。而对惠兰而言，不同的身份将决定其未来的命运。

两难的皮球已经踢向了美国一方，尽管表达“愤慨”，但如何接球破局才是美国政府真正要思考的问题。英国伦敦大学学院名誉教授加莱奥蒂认为，美俄之间最后可能达成某种交易，过往的经验表明，特朗普眼中国际政治的实质就是交换法则。但加莱奥蒂也提醒，因为妥协而产生的愤怒会不断累积，这种愤怒的情绪只会让俄美关系陷入螺旋下行的恶性循环。

中国助力中东北非抗疫

新华社开罗6月17日电 新冠疫情在中东北非持续蔓延，给当地带来严峻挑战。中国向一些中东北非国家派出了抗疫医疗专家组，与当地分享抗疫经验并提供抗疫专业指导。多批中方援助物资也于近期陆续抵达中东北非，为当地的抗疫工作提供有力支持。

6月17日，中国赴巴勒斯坦抗疫医疗专家组结束援助任务，启程回国。在巴方举行的欢送仪式上，巴卫生部长马伊·凯拉说，中国抗疫医疗专家组带来专业指导与成功经验，有效提升了巴方在新冠防控、诊疗、救治等方面的水平。

专家组10名专家大部分参加过湖北、重庆抗疫一线防控救治工作。过去一周，从巴勒斯坦新冠疫情首发地伯利恒到拉姆安拉的阿马里难民营，从新冠患者定点收治医院到新冠病毒检测中心，他们将丰富的抗疫实战经验毫无保留地分享给巴方。

自本次疫情在中东地区蔓延以来，中国已向伊朗、伊拉克、沙特阿拉伯、苏丹等多个中东北非国家派遣抗疫医疗专家组。苏丹主权委员会主席布尔汉说，中国是第一个向苏丹派出抗疫医疗专家组的国家，苏方对中国政府和人民的帮助深表感谢，将永远铭记中方的深厚情谊。

除了经验分享，多批中国援助的医疗物资于近期抵达中东北非地区，包括医用口罩、防护服、护目镜和鞋套等。利比亚驻突尼斯大使馆临时代办哈利法·阿扎比表示，新冠疫情暴发以来，中国政府和民间向利比亚提供多批医疗物资援助，这将帮助利比亚更有效遏制疫情蔓延。

王毅同印度外长苏杰生通电话

新华社北京6月17日电 6月17日，国务委员兼外长王毅同印度外长苏杰生通电话。

王毅表示，6月15日晚，印方一线边防部队公然打破双方军长级会晤达成的共识，在加勒万河谷现地局势已经趋缓情况下，再次跨越实控线蓄意挑衅，甚至暴力攻击中方前往现地交涉的官兵，进而引发激烈肢体冲突，造成人员伤亡。印军的这一冒险行径严重违背两国有关边境问题达成的协议，严重违反国际关系基本准则，中方再次向印方表示强烈抗议。我们要求印方对此开展彻底调查，严惩肇事责任人，严格管束一线部队，立即停止一切挑衅性举动，确保此类事件不得再发生。印方务必不要对当前形势做出误判，务必不要低估中方维护领土主权的坚定意志。

王毅强调，中印两国都是10亿级以上人口的新兴力量，加快实现自身发展振兴是我们各自肩负的历史使命。为此，双方相互尊重、相互支持是正道，符合两国的长远利益；相互猜忌、相互摩擦是邪路，违背两国人民的根本愿望。双方应按照两国领导人达成的重要共识，通过中印边界特别代表会晤机制、边防部队会晤机制等既有渠道，就妥处边境事态加强沟通协调，共同维护边境地区和平与安宁。

苏杰生介绍了印方的立场，并表示印方愿从两国关系大局出发，同中方落实好两国领导人共识，通过对话和平解决边境地区争端，缓和边境地区紧张局势。

双方同意公正处理加勒万河谷冲突引发的严重事态，共同遵守双方军长级会晤达成的共识，尽快使现地局势降温，并根据两国迄今达成的协议，维护边境地区的和平安宁。

朝鲜将在朝韩边界重新部署军队

据新华社平壤6月17日电（记者**洪可润 江亚平**）据朝中社报道，朝鲜人民军总参谋部发言人17日称，朝鲜将在金刚山旅游区和开城工业园区重新部署军队，并重启朝韩交界地区附近的各种常规性军事训练。

朝中社援引该发言人的话报道，朝鲜人民军总参谋部16日公开了下一阶段“对敌军事行动计划”方向，17日根据军事行动计划具体审核情况，公布此次军事行动计划的内容。

此次军事行动计划的主要内容包括在金刚山旅游区和开城工业园区部署团级部队和必要的火力配备、重新派遣并部署根据朝韩军事协议而撤出“非军事区”的民警哨所、重启朝韩交界地区附近的各种常规军事训练以及为在边界地区向韩国散发传单的朝鲜人民提供安全保障等。

另据朝中社报道，朝鲜劳动党中央委员会第一副部长金与正17日正式拒绝韩国政府15日提出的向朝方派遣特使的请求，并称其不符合朝方的疫情防控措施。金与正表示，韩国当局应该放弃向朝鲜派遣特使这种“不现实的”建议，采取正确的措施来补偿，必须严格管控分不清当前形势、“火上浇油”继续刺激朝方的言行。

韩国批评朝鲜对韩表态

据新华社首尔6月17日电（记者**陆睿 耿学鹏**）韩国总统府青瓦台17日发表声明，批评朝鲜方面的对韩最新表态，认为由朝方近来一系列言行引发的事态应全部由朝鲜承担后果。

青瓦台国民沟通首席秘书尹道汉在声明中提到朝鲜劳动党中央委员会第一副部长金与正的谈话和朝鲜单方面公开韩国政府希望向朝鲜派遣特使的私下提议，认为朝方的言行“不明事理”“违背常识”，强调由此引发的所有事态应全部由朝鲜承担后果。

当天，韩国统一部就朝鲜人民军总参谋部发言人的最新表态表示“强烈遗憾”。统一部次官徐虎说，朝方宣布的举措是倒退回2000年签署《南北共同宣言》以前局面的行为，也是对韩国国民财产权的明显侵害。韩方敦促朝方停止进一步恶化局势的措施。

韩国国防部当天也发表声明说，朝鲜人民军总参谋部发言人公布的军事行动计划与《板门店宣言》《〈板门店宣言〉军事领域履行协议》背道而驰，韩方深表忧虑。“如果朝鲜付诸行动，必将付出代价”。

韩国统一部长官金炼铁17日下午表示，自己对韩朝关系恶化负全部责任并决定辞去长官一职。

英国批准地塞米松治疗新冠病患

据新华社伦敦6月16日电（记者**张家伟**）英国卫生部16日宣布，即日起政府正式批准本国医疗体系使用地塞米松来治疗医院中那些需要吸氧以及使用呼吸机的新冠病患。

地塞米松是一种人工合成的皮质类固醇，已被广泛用于治疗多种症状，如严重过敏、哮喘等，并且价格低廉。英国政府支持的一个新冠药物随机临床试验项目对地塞米松等多种成熟药物陆续开展了临床试验。

据悉，由英国牛津大学领衔的研究团队在临床试验中对2000多名重症新冠病患使用了地塞米松。结果显示，这种药物能让需要使用呼吸机的新冠病患死亡风险显著降低35%；需要吸氧的新冠病患的死亡风险也在治疗后下降了20%。

英国卫生部表示，政府已储备了充足的药物，现有地塞米松的库存数量足够20万人以上治疗使用。此外，这个新冠药物随机临床试验项目还会继续对其他药物开展相关试验。

领导这个临床试验项目的科学家之一、牛津大学的彼得·霍比教授说，地塞米松在降低那些症状较严重且需吸氧等辅助手段的新冠病患死亡风险方面助益明显，因此这种药物应该被纳入适用于这类病患的标准治疗手段中。