已签约和准备签约面积超过10万平方米

500多家企业确定参加第二届进博会

本报讯（记者**徐晶卉 周渊**）截至目前，第二届中国国际进口博览会已签约和准备签约面积超过10万平方米，来自40多个国家和地区的500多家企业已经确定参加。这是记者昨天在第二届中国国际进口博览会推介招待会获得的信息。

去年11月5日至10日，首届中国国际进口博览会成功举办，172个国家、地区及国际组织，3617家境外企业、40多万专业采购商、4500多名政商学研界嘉宾、4100多名中外记者共同参与，按一年计，累计意向成交578.3亿美元。这是一次高规格、高质量、高水平的国际经贸盛会，得到国际社会高度肯定和积极评价，是国际贸易史上的伟大创举和重要里程碑。

商务部副部长、中国国际进口博览局局长王炳南表示，第二届进博会聚焦“规模更大、质量更优、创新更强、层次更高、成效更好”，已经开始筹备工作。将邀请更多中国一流企业到会洽谈交易，帮助各国企业达成合作意向，扩大贸易往来，开拓中国市场；将强化新品首发功能，搭建更多的新品发布平台，提供更优的新品发布服务，邀请全球媒体深度报道，支持各国企业在进博会首发首展新品，让全球目光聚焦进博会，让世界人民看到进博会，让各国特色产品在进博会上打响知名度。

目前，第二届进博会各项筹办工作有序推进，企业商业展已在新西兰、澳大利亚、印度尼西亚、美国、巴西、巴拿马、意大利等国举办了海外推介活动，已签约和准备签约面积超过10万平方米，阶段性成果超出预期。

中国国际进口博览局招展处负责人周伶彦表示，第二届进博会启动招展以来，目前已有70余家世界500强和龙头企业签订合约。相比首届进博会，今年进博会企业商业展展览面积规划为30万平方米，并首次开设室外展览区域。科技生活展区将增加AR（增强现实）、VR（虚拟现实）题材；品质生活展区增加高端消费品题材；医疗器械及医药保健展区增加养老概念题材等。

中国国际进口博览局招商处负责人王宏伟透露，第二届进博会招商工作还未开始，初步考虑招商目标包括两个层面：一是继续强化交易团组织，广泛邀请生产制造、商品流通等领域的采购单位到会洽谈，特别是一些民营企业和中小微企业；二是优化采购商结构，通过多种渠道，让有采购意愿和采购能力的采购商能够到会，提高专业性和精准性。

会上还发布了《首届中国国际进口博览会传播影响力报告》。根据人民网舆情数据中心众云大数据平台监测显示，2018年全年进博会相关信息接近170万条。中国馆、英国馆、德国馆等国家馆传播热度居前；金融、智能科技、物流行业的参与度在舆论热度排行榜中占据前三位；智能和高端装备展区则是最受关注的企业展区。

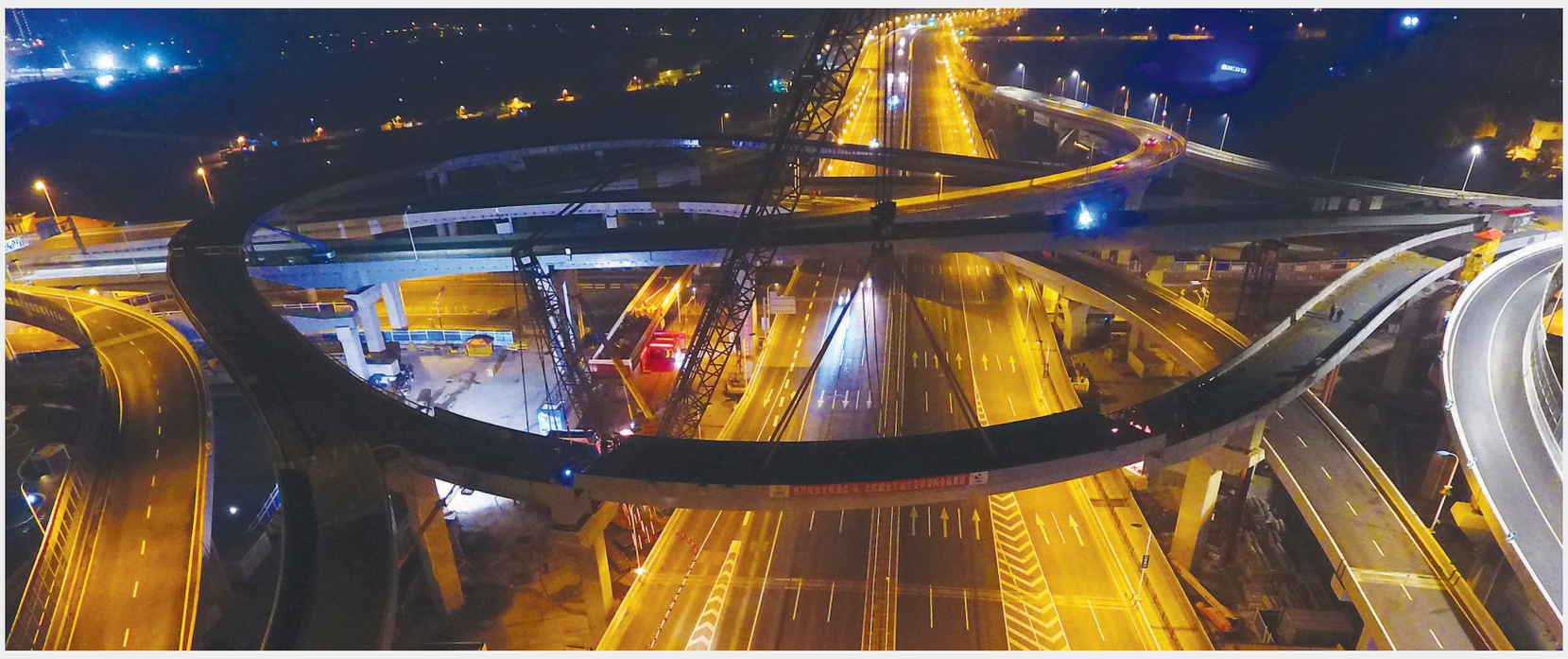

北虹路立交钢结构全面贯通

本报讯（记者**王嘉旖**）昨天凌晨，北虹路立交钢结构全面贯通，预计今年年底前可实现通车。届时，北虹路立交将成为北横通道新建工程首个完成的单体工程。主线高架西段连接北翟路快速道路，东段与普陀区长风生态商务区地下隧道连接，整个北虹路立交桥梁结构累计全长4.6公里，钢结构安装量达2.3万吨。 图为北虹路立交工程吊装最后一块钢箱梁。 **（上海建工供图）**

在更高起点推进政法领域改革

——三论学习贯彻习近平总书记中央政法工作会议重要讲话

改革是破解政法工作难题的根本出路，是促进政法事业长远发展的一把钥匙。

“政法系统要在更高起点上，推动改革取得新的突破性进展”，在中央政法工作会议上，习近平总书记明确提出了政法领域改革的目标要求，就加快推进政法领域全面深化改革作出了重要部署，是把政法领域改革引向深入的重要遵循，对于做好新时代政法工作、不断谱写政法事业发展新篇章必将产生重大影响。

改革出活力。党的十八大以来，在以习近平同志为核心的党中央坚强领导下，政法领域改革呈现全面发力、多点突破、纵深推进的良好态势。依法治国体制改革、司法体制改革、社会治理体制改革等一系列重大改革扎实推进，权力运行制约和监督体系建设有效实施……6年多来，政法战线敢于啃硬骨头、涉险滩、闯难关，做成了想了很多年、讲了很多年但没有做成的改革，对维护社会公平正义发挥了重要作用。

当前，政法领域改革进入系统性、整体性变革的新阶段。在更高起点推进政法领域改革，就要加快构建优化协同高效的政法机构职能体系。习近平总书记多次强调，要研究解决制约政法工作的体制性机制性问题，为做好新形势下政法工作提供有力保障。只有优化政法机关职权配置，构建各尽其职、配合有力、制约有效的工作体系，推进政法机关内设机构改革，优化职能配置、机构设置、人员编制，才能让运行更加顺畅高效。

在更高起点推进政法领域改革，就要深化司法体制综合配套改革。习近平总书记明确提出，要全面落实司法责任制，让司法人员集中精力尽好责、办好案，提高司法质量、效率、公信力；要聚焦人民群众反映强烈的突出问题，抓紧完善权力运行监督和制约机制，坚决防止执法不严、司法不公甚至执法犯法、司法腐败；要深化诉讼制度改革，推进案件繁简分流、轻重分离、快慢分道，推动大数据、人工智能等科技创新成果同司法工作深度融合。司法是维护社会公平正义的最后一道防线，贯彻落实好习近平总书记的各项要求，才能努力让人民群众在每一个司法案件中感受到公平正义。

在更高起点推进政法领域改革，就要通过改革给人民群众带来更多获得感。老百姓关心什么、期盼什么，改革就要抓住什么、推进什么。政法机关承担着大量公共服务职能，要努力提供普惠均等、便捷高效、智能精准的公共服务；持续开展“减证便民”行动，加快推进跨域立案诉讼服务改革，推动诉讼事项跨区域远程办理、跨层级联动办理，解决好异地诉讼难等问题；深化公共法律服务体系建设，尽快建成覆盖全业务、全时空的法律服务网络；加快构建海外安全保护体系，保障我国在海外的机构、人员合法权益。

“法者，天下之仪也”。肩扛公正天平、手持正义利剑，政法战线使命光荣、责任重大。认真贯彻落实党中央改革决策部署，忠诚履职尽责，勇于担当作为，锐意改革创新，着力形成系统完备、科学规范、运行有效的政法制度体系，我们就一定能创造促进社会公平正义、保障人民安居乐业的新成绩。

（载1月19日人民日报 新华社北京1月18日电）

百金化工：两次转型成就绿色化工“隐形冠军”

促进上海民营经济发展

■本报记者 **张晓鸣**

“衣食住行”四个字，有一种化工原料就占到了三个字，但很多人对它却并不熟悉，这就是二硫化碳。它的下游粘胶纤维产业链延伸到纺织业，下游橡胶助剂产业链延伸到轮胎业，下游农药延伸到粮食生产等，可谓与我们的生产生活息息相关。

在上海，就有这样一家企业——上海百金化工集团股份有限公司，专门从事二硫化碳生产、技术研发及硫系列精细化学品开发。创业近30年，百金化工生产的二硫化碳产品总产能约50万吨，2018年获得工业和信息化部“单项冠军”称号，拥有二硫化碳自主专利40余项，是名副其实的“隐形冠军”。

1990年，百金化工创始人孔庆然和妻子在山西省文水县百金堡村创办文水兴华化工厂，开始了风雨兼程的创业之路。回溯过往，公司发展中最重要的节点是两次技术路线的率先转型。

第一次转型在2000年。当时，为积极响应国家“退耕还林”的政策号召，百金化工克服第一代生产工艺能源消耗大、作业环境差的技术瓶颈，主动转变工艺路线，充分利用山西丰富的煤炭资源，自主研发了焦炭—硫磺法生产工艺。由此，每年能为国家节约近200万吨木材。

第二次转型始于2003年。为探索更加先进的二硫化碳生产工艺技术，百金化工通过收购和研发投入，对第三代工业天然气法生产工艺做了大量的科技研发和技术改进工作。2005年，百金化工在两年的探索与实践过程中，充分掌握了天然气法二硫化碳生产工艺更多的核心技术，并申请了相关专利。

而百金化工和上海结缘则在本世纪初。2005年，公司总部迁移到上海，以上海为核心，发挥各地资源优势，不断延伸产业发展空间，由此进入了发展快车道。

一方面，百金化工充分利用上海区位优势和人才优势，促进技术研发和技术设备出口，拓展国内外贸易业务，并积极深入资本市场。2008年，百金化工为印度尼西亚一家全球知名粘胶企业配套建成年产3.5万吨二硫化碳的生产装置，并一次性通过26项技术指标考核，开创了百金化工专利技术和成套设备出口的先河。另一方面，百金化工也在考虑如何拓展二硫化碳的生产链，实现资源的“吃干榨尽”。

展望未来，百金化工将依托上海科技创新资源，不断加大创新创造力度、科研投入强度和信息技术使用广度，在各应用层面不断完善的基础上深入挖掘数据价值，综合大数据、物联网、云计算等最新技术，以建立未来智能工厂为目标，实现企业远景规划、产品开发、管理变革、信息技术支撑良性互动、协调发展。

体彩公报

排列3第19018期公告

中奖号码：1 7 0

直选每注奖金1040元

组选3每注奖金346元

组选6每注奖金173元

排列5第19018期公告

中奖号码：1 7 0 2 8

每注奖金100000元

七星彩第19008期公告

中奖号码：8 7 3 9 5 4 7

一等奖	1	5000000元
二等奖	12	32216元
三等奖	191	1800元
四等奖	2440	300元
五等奖	29437	20元
六等奖	352484	5元

一等奖基金积累数为：8651576.72元

将党风廉政建设和反腐败斗争进行到底

（上接第一版）拿出恒心和韧劲，以钉钉子精神推动贯彻执行中央八项规定精神向纵深推进、向基层推进，用从严整治强化警示震慑，决不允许“四风”问题反弹回潮。以强党性来正作风，教育引导广大党员干部补足精神之钙、把稳思想之舵、坚守理想信念，看清上海发展的历史方位、自身肩负的特殊使命，更加奋发有为、敢闯敢干、一往无前。

三是坚决惩治腐败。持续保持高压态势，紧盯事关国家和全市发展大局的重大工程、重点领域和关键岗位。持续向群众身边的不正之风和腐败现象亮剑，不断增强群众获得感满意度安全感。深化标本兼治，补齐制度短板，扎牢不能腐的制度笼子。规范政商交往行为，加快构建亲清新型政商关系。

四是从严落实管党治党责任。细化完善“四责协同”机制，各级党委（党组）尤其是第一责任人要敢担当、敢从严，在严抓严管中体现责任、践行责任。要推动树立鼓励担当有为、支持善作能为、问责无所作为、惩治腐败行为的鲜明导向。要实事求是、依规依纪，失责必追究、问责要精准，督促各方责任主体共同担责、协同尽责。

五是完善监督体系。深化国家监察体制改革，形成纪律监督、监察监督、派驻监督、巡视监督四个全覆盖的权力监督格局，切实把制度优势转化为治理效能。把新时代巡视利剑擦得更亮，深化政治巡视，深入开展区级巡察，推进巡视在全覆盖基础上实现高质量发展。以派驻机构改革为契机强化派驻监督，突出日常监督职能，发挥派驻机构作用。

李强指出，领导干部要自觉践行新形势下党内政治生活若干准则，在营造良好政治生态上作表率。带头做到对党忠诚老实，执行政治纪律要毫不含糊，落实组织决定要不折不扣，涉及重大事项要及时请示报告。带头做到心底无私，少一些“攀比”心理，多一份“警醒”，多一份“坦荡”。带头贯彻民主集中制，广泛听取民意，善于正确集中，自觉接受监督。要合理分工，做到分工不分家，搞好协同配合。带头保持健康的党内同志关系，坦诚相见、真诚相待，相互尊重、相互敬重，严格抓管理、从严带队伍。带头建立健康的工作关系，不把管理的公共资源用于个人或者单位结“人缘”、拉关系、谋好处，健全对公共资源的内部管理制度。

李强强调，要加强纪检监察干部队伍建设，努力成为政治过硬、遵纪守法、清正廉洁的表率。春节将至，各区各部门各单位要严格贯彻执行中央八项规定精神，严防各类“节日腐败”，确保过一个清新、祥和、干净的春节。

廖国勋代表市纪委常委会向全会作工作报告，并在全会结束时指出，全市各级纪检监察机关要深入学习贯彻习近平新时代中国特色社会主义思想，全面贯彻落实习近平总书记在十九届中央纪委三次全会上的重要讲话精神，听从时代召唤，扛起使命责任，让敢于担当、善于担当成为新时代纪检监察干部的鲜明特征和不懈追求，在中央纪委和市委的坚强领导下，不忘初心、牢记使命，无私无畏、担当作为，实现新时代纪检监察工作高质量发展，推动上海全面从严治党走在前列、有新作为。

市委常委周波、于绍良、陈寅、翁祖亮、周慧琳、诸葛宇杰、凌希出席会议。

把大学科技园建好建强形成品牌特色

（上接第一版）李强说，大学科技园要充分发挥自身优势，结合重点学科发展，更好发挥集聚效应、平台效应和综合效应，加快培育一批创业者，带动一批科创企业，推动战略性新兴产业发展。随后，市领导来到同济建筑设计研究院（集团）有限公司。公司所在的环同济知识经济圈依托同济大学优势学科知识外溢，形成了全球领先的设计产业集聚区，去年总产值突破400亿元。李强深入了解该校优势学科支持服务地方经济发展的创新探索，察看了上海建筑数字建造工程技术研究中心相关成果。李强说，要瞄准主攻方向，集中优势资源，把大学科技园真正打造成为各类创新要素汇聚、融合、聚变的大平台，更好服务区域发展和科技创新。

调研期间，李强主持召开座谈会，听取复旦大学校长许宁生、上海交通大学校长林忠钦、同济大学校长陈杰、华东师范大学校长钱旭红、华东理工大学校长曲景平、东华大学校长蒋昌俊、上海财经大学校长蒋传海、上海大学校长金东寒关于大学科技园建设情况介绍及下一步发展意见建议，杨浦区、闵行区负责同志汇报了服务支持大学科技园建设有关工作。两个半小时的座谈，李强认真倾听记录，不时就有关问题和大家深入讨论。

李强说，大学在城市发展中具有特殊地位和独特作用，大学科技园一头连着学界、一头连着业界，最有条件集成各种科学技术、各方优秀人才、各类创新资源，最有优势促进科技成果转化、科技企业孵化、科技人才培养。要坚持大学科技园的大学属性、科技特征，与地方经济社会发展紧密结合，充分挖掘释放创新活力和发展潜力，进一步把大学科技园做大做强。要聚焦知识溢出，加强制度供给，推动科技成果更加顺畅地转化为现实生产力。要优化空间载体，结合高校布局、产业布局、园区布局，因地制宜、统筹优化大学科技园的空间布局。要激发内生动力，完善体制机制，把动力激发出来；强化统筹协调，把合力凝聚起来。要提升服务能级，支持和帮助大学科技园聚焦集成电路、人工智能、生物医药等重点领域，全力打造特色鲜明的产业集群。上海将进一步加强服务保障，强化政策引导，支持高校加大建设力度，大家共同努力把大学科技园建好建强，形成品牌特色。

市委常委、市委秘书长诸葛宇杰参加调研。

为了民族复兴 英雄烈士谱

刘英：“赤心献革命，决然无返顾”

刘英，原名刘声沐，1905年生于江西瑞金一个贫农家庭。1929年4月参加中国工农红军，同年9月加入中国共产党。先后任连政治指导员、营政治委员、团政治处主任、团政治委员。1931年12月任红5军团第15军44师政治委员。1934年1月任红5军团34师政治部主任，后任红7军团政治部主任。1934年7月起，刘英任红军北上抗日先遣队政治部主任、红10军团第19师政治委员、军团军政委员会委员、军团政治部主任，随部转战闽浙皖赣边。1935年1月，红10军团在赣东北怀玉山区遭敌重兵包围堵击，大部分指战员捐躯沙场，方志敏受伤被俘。2月，身负重伤的刘英奉中共中央指示与粟裕率余部组成挺进师，任师政治委员和政治委员会书记，率部进入浙江南部，在国民党统治的腹心地区，先后领导开辟浙西南、浙南游击根据地。刘英曾任中共闽浙边临时省委书记兼闽浙边省军区政治委员。在远离中央、孤悬敌后的险恶环境中，领导闽浙边军民挫败国民党军多次“清剿”，坚持了极其艰苦的三年游击战争。

全国抗战爆发后，刘英历任中共浙江省委书记、中共中央华中局委员、华中局特派员，指导闽浙赣地区革命斗争。他积极开展恢复和发展党组织，宣传和组织抗日救亡，巩固和发展抗日民族统一战线等多项工作，卓有成效，受到各界爱国人士的瞩目。周恩来曾称赞：“在东南战场上，浙江是站在前进的地位，是值得其他各省仿效的。”1942年2月，因叛徒出卖，刘英在温州被国民党反动当局逮捕，在狱中受尽折磨，但他坚贞不屈。同年5月18日于永康方岩马头山麓英勇就义，时年37岁。

新华社记者 **林浩**

（据新华社南昌1月18日电）

中国东方资产管理股份有限公司上海市分公司公开竞争性处置不良资产包补充公告

交易编号：COAMC2018SH05

中国东方资产管理股份有限公司上海市分公司(以下简称“东方”)拟以公开竞争性出售方式处置以下资产(以下称为“标的资产”，或根据上下文需要，系指任何单项标的资产)，交易编号：COAMC2018SH05：

上海市境内75户债务人所享有的债权及其附属担保权益(该等债权及其附属担保权益的所有人为东方)，截至2018年8月31日，该等债权项下未偿本息合计人民币1,726,553,536.99元，其中未偿本金人民币1,058,674,083.43元，未偿利息人民币667,879,453.56元

该不良资产包的基本情况，仅为东方根据现有资料所作的描述，并不构成东方对不良资产包之现状在法律上和商业价值上的任何保证和承诺。对于该不良资产包中的主从债权之法律效力、主从债务人、担保物、抵债物等之现状等具体情况，请投资者自行进行调查、分析、判断及决策。

就该不良资产包出售事宜，东方先后于2018年12月16日及2019年1月15日在《文汇报》及东方总公司网站刊登处置公告及交易公告，向社会各界推介该不良资产包。在东方规定的期限内，已有投资者提交有效报价文件。

为确保遵循财政部规定的“三公”原则对该不良资产包进行处置，东方现再次发出本补充公告，诚邀具有相应购买能力的、在中国境内外注册的具有法人资格的公司、企业、其他经济组织或中国境内外自然人参与本次交易。

具备上述资质条件的投资者，可以在自2019年1月21日起至2019年1月29日的上午9:00至11:30、下午1:30至5:30期间(不包括周六、日，下称“公示期”)，且仅可在该等公示期内：(1)向东方咨询不良资产包的有关事宜，索取有关介绍投资者须具备的资格条件、以及不良资产包公开转让程序的《资产包公开竞争性出售交易邀请函》；(2)向东方提交东方要求的、可证明其具备上述资格条件的文件；(3)在经东方审核认可投资者符合上述资格条件，且投资者向东方缴纳注册费人民币贰仟元(RMB2000元)，并签署和递交《参与交易意向书》、已签署的《保密承诺函》以及其他注册文件后，投资者方有权自东方领取《信息备忘录》《报价指引》《资产转让协议》及查阅东方提供的不良资产包档案资料；(4)向东方指定的银行账户支付不低于人民币壹亿叁仟伍佰万元(RMB135000000元)的报价保证金。

公示期结束后，东方将不再接受投资者注册，不再发放《资产包公开竞争性出售交易邀请函》《保密信息备忘录》《报价指引》及《资产转让协议》，投资者亦不可再查阅东方的不良资产包档案资料。

东方将于2019年1月30日上午9:30至10:00的期间内，且仅在该等期间内，接受意向投资者向东方提交不良资产包的报价文件；东方并仅接受在公示期内成功注册、且足额缴纳了报价保证金的意向投资者所提交的不良资产包的报价文件。

东方将于2019年1月30日上午10:00召开评审会，对所收到的所有意向投资者的报价文件进行评审，择优选定不良资产包的受让方。

如需了解有关本次交易资产组合的描述、资产情况、注册程序、交易时间表等详情，请阅读刊载于网站www.coamc.com.cn上的公开竞争性出售交易公告及邀请函等文件。

意向投资者可通过东方索取《资产包公开竞争性出售交易邀请函》了解上述内容之进一步信息。

投资者请按以下列方式与东方联系：联系地址：上海市黄浦区茂名南路205号27层，联系人：郭经理，电话：021-64959171

社会各方亦可在公示期内通过下述联系方式对东方本次不良资产包转让项目进行征询或提出异议。

举报电话：010-66507082(中国东方资产管理股份有限公司监察部)

021-64736592(中国东方资产管理股份有限公司上海市分公司纪检监察部)

监督管理部门：财政部驻上海财政监察专员办事处 电话：021-64332211

中国银行业监督管理委员会上海监管局 电话：021-38650100

本补充公告不构成一项要约。本补充公告有效期限自公告之日起至2019年1月29日止。特此公告。

中国东方资产管理股份有限公司上海市分公司 2019年1月19日