“希望和中国电商企业合作，把最好的巴新制造带给全球消费者”

中国力量推动亚太数字经济包容发展

“两年前我第一次看马云的演讲就被震撼到了。中国电商发展改变了很多中小企业的命运，希望我们在巴新也能通过发展电商帮助更多偏远地区的人。”获得2018年亚太经合组织（APEC）数字繁荣大奖的20岁巴布亚新几内亚“创客少女”赛斯塔尔·基维在巴新国际会议中心对新华社记者说。

APEC第二十六次领导人非正式会议正在巴新首都莫尔兹比港举行。基维团队受到主办方邀请得以在APEC会议期间展示一款电商小程序产品。这款电商小程序目前主营一种名叫“比卢姆”的单肩挎包，这是源自巴新热带雨林深处原始部落的手工艺品，设计巧妙、纹饰精美，是巴新标志性文化产品之一。

“你在北京一点鼠标，一个来自巴新当地村庄、纯手工编织的‘比卢姆’就能漂洋过海送到你手中，这就是我们要努力的方向。”基维说。

在“把握包容性机遇，拥抱数字化未来”的主题下，数字经济、包容发展成为本次APEC会议的热门话题。研究显示，APEC区域仍有35%的经济体数字环境和技术水平较差，面临数字基础设施欠缺、互联网覆盖率低、网络资费昂贵、人才供应不足等困难。不少与会代表认为，中国技术、中国方案将有助于亚太经济体应对这些困难。

APEC工商咨询理事会区域经济一体化工作组联合主席、新加坡工商联合总会执行总裁何鸣杰对新华社记者说：“在5G技术、移动支付、商业模式创新等很多领域，中国都走在了前列。中国的发展诠释了数字经济的重要性和数字基础设施投资对经济增长的拉动作用。”

在柬埔寨，中资企业帮助建设了首条直接登陆的海底光缆，铺设了上万公里光纤，建设了覆盖全国的4G网络；在印尼，阿里云服务当地电子商务、媒体、金融科技、游戏、运输和制造等诸多行业的数字化转型需求；在泰国，京东与尚泰集团成立合资公司，在当地提供电商和金融科技服务；在巴新，华为帮助建设的骨干光纤传输网络联通14个沿海省份，投入使用后让更多偏远地区的人能够联通世界。

APEC工商咨询理事会代表、敦煌网创始人兼首席执行官王树彤对新华社记者表示，数字经济的发展给广大中小企业提供了机遇，技术的发展降低了参与电商乃至国际贸易的门槛。中国电子商务发展模式和经验非常丰富，不同发展阶段的经济体都能从中借鉴经验。

王树彤说，她在工商咨询理事会发起的跨境电商能力建设项目已经进入了第五年，项目遍布马来西亚、文莱、智利、巴布亚新几内亚等30多个经济体，为近万名当地中小企业家提供了培训，通过传播电子商务的中国经验帮助他们走向全球市场。

留着干练短发的基维告诉记者，“巴新有独特的传统艺术品，口感极佳的咖啡、可可，鲜美的金枪鱼，我希望和中国的电商企业合作，把最好的巴新制造带给全球消费者。”

新华社记者 **毛鹏飞 颜昊 白旭**

（新华社莫尔兹比港11月17日电）

为G20峰会安全保障提供支持

我向阿根廷捐赠最新技术安全设备

■本报特派记者 **张峻榕**

当地时间11月16日上午，阿根廷安全部与中国驻阿根廷大使馆在阿根廷骑警总部举行G20峰会中方安检、防暴捐赠设备交接仪式。

活动现场，由中国捐赠的防护突击车、国宾护卫专用摩托、移动式汽车安检门等设备排开陈列，正式移交给阿根廷军方进行现场操作；此外，中方向阿方捐赠的设备还包括小型金属探测器、频率干扰仪、搜爆服和排爆服等，也在现场有所陈列。

阿根廷安全部长布里奇女士表示，中方的捐赠对阿根廷办好G20峰会具有“战略性意义”。中国政府与阿根廷G20峰会组织方就安全保障工作经验进行了密切而高效的交流。中方所捐赠设备采用了最新技术装备，并就此对阿方指派的活动专项人员进行了专业设备的培训，阿方对中国提供相关设备和培训表示由衷感谢。

中国驻阿根廷大使杨万明指出，中方所提供的设备将强化G20峰会安全保障能力。目前G20峰会前的安全形势仍有挑战，中方愿意与阿方合作，进一步为G20安全提供保障支持，同时也预祝G20峰会安全成功。

中国向阿根廷警方提供的G20安全保障设备采用了目前世界最先进的技术，其中国宾护卫专用摩托与我国当前使用的车型为同一型号标准，展现了中国支持阿根廷办好峰会的积极态度。

值得一提的是，阿根廷本年度办会压力着实不小，民众对国内经济形势的不满形成了巨大的安保风险。随着G20峰会在即，各种抗议活动陆续出现。阿根廷《金融报》报道称，阿根廷全国总工会正在酝酿于峰会前举行第五次全国总罢工，抗议马克里政府与国际货币基金组织达成新贷款协议。阿根廷于本年度遭逢了严重的经济危机，马克里政府为获取国际货币基金组织提供的贷款，接受了诸多带有干预意味的“附加条件”，引起了部分民众的反对。据报道，该组织将自11月25日起组织各类集会抗议活动直到峰会落幕。

（本报布宜诺斯艾利斯11月17日专电）

“脱欧”何以使英国政坛乱象横生

专家视点

■ **李冠杰**

近日，特雷莎·梅主推的“脱欧协议草案”刚刚获得内阁通过，便立刻出现“脱欧”大臣等阁员接连辞职的现象。英国“脱欧”公投于2016年6月举行，至今已两年有余，保守党政府也正带领英国脱离欧盟，那么为何还会频繁出现内阁成员辞职的现象，是什么造成英国政坛乱象横生呢？

首先，保守党内部意见分歧，至今尚未出现一个强势领袖来进行整合。两年前的卡梅伦政府之所以在“脱欧”公投中失败，是因为保守党内出现了以鲍里斯·约翰逊为首的公开唱反调的派系。身为“留欧派”的特雷莎·梅上台后，保守党内似乎是“脱欧派”得势，鲍里斯·约翰逊也成为内阁重臣，而且梅首相的确是在坚定不移地推进英国“脱欧”，但保守党内部的意见分歧仍未妥善解决。随着退欧程序的启动，原来坚持留欧的保守党议员虽承认英国正在脱离欧盟这一事实，但他们大都转向了“软脱欧派”，而原来的“脱欧派”更加坚定自身的“脱欧”信念，逐步转变成了“硬脱欧派”。可见，保守党成员在“脱欧”问题上存在的严重分歧始终未得到妥善解决。历史上自由党分裂的教训记忆犹新，如何整合保守党仍是该党生存和发展的第一要务。解决这一问题的有效办法是等待强势领导人的出现，但特雷莎·梅并未完成这一使命。

其次，保守党之外各党派意见各异，这些外在压力让保守党执政雪上加霜。目前来看，对保守党执政造成最大威胁的只有工党，而工党在“脱欧”问题上态度非常不明确。工党领袖杰里米·科尔宾认为，如果“脱欧”协议不符合工党此前提出的六条检验标准，不能为整个国家服务，那么就会反对该协议。实际上，工党的六条标准很难得以满足。从某种程度上讲，工党是在观战，其现阶段的重点目标旨在上台执政，而非为“脱欧”寻找出路。

再看英国下院第三大党苏格兰民族党，它掌握着35个议席。但苏格兰民族党是坚定的“留欧派”政党，主张留在欧洲单一市场之内。然而苏格兰民族党也有其自己的算盘，它时刻在寻找时机以实现苏格兰独立。北爱尔兰的民主统一党一改先前与保守党达成的默契，认为由欧盟所设定的贸易规则是不可接受的，而且需要有一个明确的退出条款。下院的各党派在对待“脱欧”问题上也都有自己的打算，它们反对保守党与欧盟达成的妥协方案，但没有提出任何切实可行的解决问题的路径。

再次，历史因素让“脱欧”陷入困境，保守党政府正在寻找一种无解的答案。

英欧谈判的最大难题是在于北爱尔兰的边界问题。北爱尔兰边界是历史原因造就的。1922年，爱尔兰从英国独立出去，留下了北爱尔兰问题。在爱尔兰看来，北爱尔兰是爱尔兰的一部分，爱尔兰岛应该实现统一。但北爱尔兰人民并非全都赞成被爱尔兰统一，相反他们大都认为应该与英国保持一体。这个涉及两国三方的问题终于在1998年随着《耶稣受难节协议》的签署走上了和平进程，该协议为解决“南北”问题创建了很多机构，旨在增进“南北”之间的交流与沟通，而这些方案在欧盟框架内不会出现冲突。

但是，“脱欧”让英国选择了另一条道路，英国与欧盟必须划清边界，爱尔兰身处欧盟之中，也就是说英爱必须回归到传统的硬边界上来，这才是“脱欧”的实质。北爱尔兰与爱尔兰之间的边界从北爱尔兰和平进程上讲不能出现硬边界，但从英国“脱欧”上讲却必须实现硬边界，目前这是一个无解的问题，而保守党正在努力尝试寻找答案，但这种答案无法让人满意。

最后，想象中的国家利益让政治精英分道扬镳，政治理论和政治实践存在着很大差距。在英国下院，像保守党和工党这样的全国性政党都在根据国家利益来制定政策，诸如苏格兰民族党和北爱尔兰民主统一党这样的地方性政党都在为地方利益精打细算。

在“脱欧”协议上，政治精英出现观念分歧的根本原因在于，何种“脱欧”协议将会更加符合英国的国家利益。

对于特雷莎·梅来说，为了让“脱欧”的负面效应降到最低，必须要与欧盟达成某种协议以让英国有序过渡，无协议“脱欧”意味着英国立刻失去欧盟大市场，未来的英欧贸易谈判可能会持续数十年，这必然有损英国的国家利益。对于反对目前“脱欧”协议草案的人来讲，把未来英欧关系的决定权交给欧盟，这不仅让英国再次丧失了刚刚重新获得的主权，而且未来可能让英国分崩离析。

政治精英对未来的期待存在着巨大的观念差异，他们各自所倚重的理论与政治实践也存在着巨大的鸿沟。事实上，任何政策都会产生负面效果，政治家的责任在于如何释放一项政策的正面效应，最大限度地降低负面效应。从这点讲，英国政坛乱象横生是政治精英过于看重理论设计所致。随着政治实践的前行，这些政坛乱象或许会有所减缓。

（作者系上海外国语大学英国研究中心助理研究员）

15日，英国伦敦，反对脱欧的民众集会示威。 **视觉中国**

加州北部山火：71人死千人失踪

特朗普赴灾区视察，称山火原因是“人祸”

本报讯 综合新华社消息，美国加利福尼亚州警方16日说，搜索人员当天在加州北部山火“坎普”灾区又发现8具遗体，这场灾难的遇难人数因而上升至71人，同时失踪人数已经过千。

白宫宣布美国总统特朗普将于17日抵达加州视察灾区。特朗普在接受福克斯新闻台采访时说，将去比尤特县慰问奋战在“坎普”灾区的消防员。

比尤特县治安官办公室16日在通报中说，目前登记的失踪人数已达1011人，比前一日激增380人。当地官员说，这一数据是根据911报警电话和事故报告得出的粗略数字，可能重复计算，一些逃出的人由于暂时失联也可能被亲朋报告为失踪者。治安官办公室呼吁人们对照失踪名单，向当局通报所了解的情况。

根据加州消防局的数据，“坎普”过火面积已超590平方公里，约1.2万栋建筑物被烧毁，超过5000名消防人员正在与大火奋战，目前50%的火势得到控制。短期内如果没有降雨或其他有利因素，依然面临严峻挑战。

加州当局16日报告，与这场火灾所致烟尘相关，加州北部大面积范围内空气质量极度恶化。

此外，截至16日傍晚，南加州地区的“伍尔西”山火已造成3人死亡，713栋建筑物被毁，过火面积398平方公里，78%的火势已被控制。

“坎普”山火8日开始燃烧，是加州历史上致死人数最多的山火。多名专家向美联社记者介绍，“坎普”同时是一个世纪以来美国致死人数最多的山火，仅次于1918年明尼苏达州北部“克洛凯”山火；估计1000人在那场火灾中死亡。

山火造成大约5.2万人逃离家园。人口大约2.7万的天堂镇几乎成为一片废墟。美国红十字会发言人说，14处灾民安置点已经接待超过1100人。

特朗普把火灾原因主要归咎于“人祸”。他16日告诉美国福克斯新闻网记者，气候变化因素“可能只占少许”，主要原因是管理不善。特朗普说，当他看到消防员在火场清除干枯灌木的画面，感到惊讶，因为它们“早就该铲除一空”。

加州现任州长杰里·布朗和当选州长加文·纽瑟姆都与特朗普关系不睦，但欢迎并打算陪同特朗普视察。布朗和纽瑟姆说，为了加州民众，现在应该齐心协力。

安倍软化立场：要求俄方先归还两岛，承诺不允许岛上驻扎美军

日俄加快和平条约谈判进程

日本首相安倍晋三16日在澳大利亚港口城市达尔文强调，他与俄罗斯总统普京此前在新加坡就北方四岛（俄称南千岛群岛）问题达成的共识与日本政府长期以来的立场并不矛盾。

安倍14日晚在新加坡与普京举行会谈。据日本媒体报道，其中40分钟是两人仅带翻译进行的“一对一会谈”，而内容就是领土及和平条约问题。双方同意以1956年《日苏共同宣言》为基础加快和平条约谈判进程。

日本和苏联签署《日苏共同宣言》后结束战争状态，恢复外交关系。宣言第九条规定，双方将继续就缔结和平条约进行谈判，苏联在条约缔结后把四岛中的齿舞、色丹两岛交给日本。但后来日本政府主张包括国后、择捉在内的四岛必须全部归还，导致和平条约谈判陷入僵局。

日媒认为，安倍政府此番改变立场，以“归还两岛”的《日苏共同宣言》为基础推进谈判，实质上是对俄方做出了让步。而这种转变与普京此前的提议有关。

今年9月，在俄罗斯符拉迪沃斯托克举行的第四届东方经济论坛上，普京提议俄日年内在不设前提条件的情况下缔结和平条约，引发日本舆论哗然。日本各界担心，优先缔结和平条约的话，日方恐怕无望拿回争议岛屿。《朝日新闻》报道说，在普京9月提议后，日本政府已经着手探讨“先行归还两岛”方案的可行性。

14日在新加坡的会谈结束后，安倍表示，他和普京都有强烈意愿了结上述遗留问题，而不是留给下一代人。他16日在澳大利亚再度表示，日俄决意在他和普京的领导下完成和平条约谈判。

日媒报道，安倍和普京预计还将在阿根廷举行的二十国集团（G20）峰会期间会面。安倍还计划明年年初访俄，与普京就和平条约相关事宜展开磋商。

而在俄罗斯国内，即使只归还齿舞、色丹两岛，反对声音也很强烈。同时，俄方担忧一旦两岛交付日本，日美可能基于《日美安保条约》在岛上设立美军基地。日本媒体报道，为打消俄方疑虑，日方通过多个渠道向俄承诺不会让美军驻扎在归还岛屿上，但这有可能招致美方不满，使安倍政府在未来谈判中两头为难。

王可佳 （新华社供本报专稿）

希望在电影中找到我们的共同语言

——本报记者专访伊朗女演员米娜·萨达缇

■本报驻德黑兰记者 **朱 宁**

中国观众对于伊朗电影有一种特别的好感，近年来伊朗电影在各大国际电影节上表现抢眼，2012年、2017年的《一次别离》和《推销员》两度拿下奥斯卡金像奖最佳外语片，2015年伊朗电影《出租车》斩获第65届柏林电影节的最佳影片金熊奖、影帝、影后三个“重量级”奖项。

伊朗电影和伊朗演员的魅力究竟何在？本报记者试图通过对伊朗女演员米娜·萨达缇的采访一探究竟。米娜·萨达缇在今年4月凭借在电影《灼热之夏》中的出色表现，在北京国际电影节中荣获天坛奖最佳女配角，也曾在《推销员》中有上佳表现。

记者： *您认为您为什么能够在今年的北京电影节获奖？*

米娜：我完全没有想到我能够获奖，所以我非常感谢北京电影节组委会还有各位评委能给我这个机会。电影中这位母亲是个很有魅力的角色，我第一次看剧本时就决定要演这个角色。这既是一位母亲，也是一个医生，电影中需要对于她的生活状态、工作状态、社会关系、夫妻关系、母子关系有不同视角的表达。这位母亲与她的丈夫产生了不可调和的矛盾，在不断的矛盾升级与自我抉择中，这位母亲最终走向了自己最不愿意看到的结果——失去了自己的孩子。这种不同侧面对于人物的塑造，还有对于矛盾与纠结的心态的把握，是非常具有挑战性的。

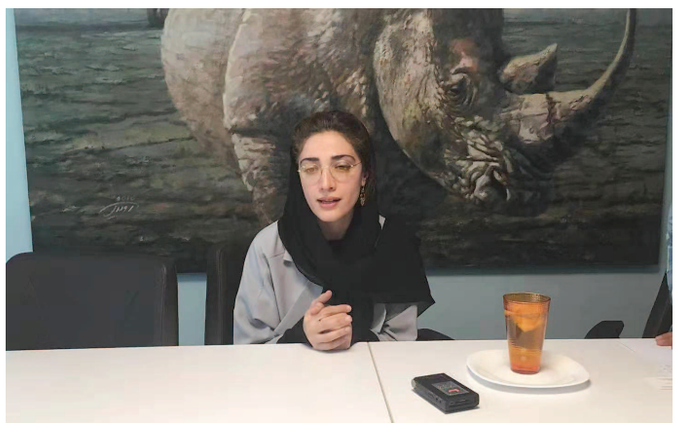

米娜·萨达缇在接受本报记者采访。本报记者 **朱宁**摄

记者： *那你为演好这个角色都做了哪些努力？*

米娜：首先我试图将自身代入到这个角色之中，这对我来说这并不容易，我还没有真正做过一个母亲，好在之前已经演过3次母亲。然后我在拍摄前都会跟导演以及合作的演员反复研究该如何处理，我们希望同时入镜的所有演员都能够找到一种合理、和谐的共同表达。当然，为了更好的诠释这个角色，我们还专程到伊朗的乡下取景拍摄。

记者： *你认为伊朗电影能在国际上频繁获奖的秘密是什么？*

米娜：其实伊朗有非常好的电影工业体系。在当下环境下虽然有不少限制因素，但是伊朗电影直指社会问题，关注人性，关注人与人之间的关系，反映不同阶层的问题，贴近普通百姓的生活，我认为这是伊朗电影最大的特色。

记者： *这是您第二次去中国，对中国印象如何？有没有想与中国同行交流，甚至合作一把的愿望？*

米娜：中国给我的最深印象是大，故宫好大，我好像在里面走了4个小时才走出来，长城也好大。中国人民很热情，街上好多人找我合影，我不确信他们是否知道我是谁。

北京电影节的组织非常棒，电影节的评委构成很国际化，他们的评价让我受益匪浅，对我而言很难有机会能听取这么多专业人士的意见。

当然我也希望有机会能够与中国同行交流合作，这次我就与评委舒淇有过短暂的交流。我这次参观了中国电影的拍摄基地，中国电影技术设备都非常先进，让我感到震惊。伊朗大导演阿巴斯生前就一直希望能够与中国合拍一部电影，可惜老人家走了，没能实现这个愿望。中伊两国都有着悠久的历史文明，如果有机会，我非常愿意与中国同行合作一次。

记者： *中国观众目前对于伊朗电影可能还并不是非常熟悉，最后能否请你送给中国观众一句话？*

米娜：希望大家在电影中找到我们共同的语言。

（本报德黑兰11月17日专电）

推动丝绸之路上的多元价值观融合

“丝绸之路”国际研讨会在沪举行

■本报记者 **吴雨伦**

第四届“伟大丝绸之路上的多元价值观”学术研讨会17日在上海外国语大学召开。

乌兹别克斯坦共和国驻上海总领事馆总领事萨·阿戈扎姆赫德热耶夫，乌兹别克斯坦总统战略与区域间研究所所长弗·伊·诺罗夫，与来自俄罗斯、中亚与中国的60多位专家学者就如何推动“丝绸之路”上的经济与人文交流展开讨论。

与会专家一致认为，“丝绸之路”上多元价值观的相互融合应当从解决国家间人文交流合作中的问题开始。在当代人类文明史的演进过程中，“丝绸之路”上的人文交流合作已成为重要的动力。以“和平合作、开放包容、互学互鉴、互利共赢”为核心的“丝路精神”得到了最广泛的认同。

在推动“丝绸之路”多元价值观不断融合的同时，还需要看到人文交流合作中依然存在着很多问题。中国社会科学院肖斌副教授认为，推动多元价值观的融合需要从发现和解决人文交流合作中的问题出发，这是让“丝绸之路”上多元价值观成为推动人类文明不断发展的关键。

上海外国语大学汪宁教授建议，人类命运共同体的构建，应当从建设以民族语言为主的文化战略做起。“丝绸之路”开放合作的“朋友圈”不断扩大，语言作为文化的重要载体和人类交往的重要工具，在互联互通、文明发展和社会进步中的作用日益凸显，正在成为当代新型国际关系构建过程中不可或缺的重要元素和重要保障。

在中欧班列问题上，与会专家认为，中欧班列自2011年首发以后，在过去的三年内经历了爆发性的增长，中欧班列的开行目的地也从最早的德国杜伊斯堡等西欧海港城市逐步向欧洲内陆以及俄罗斯、白俄罗斯等地拓展。然而，俄罗斯铁路公司客座研究员杨杰认为，总体而言中欧班列对于中亚等“一带一路”沿线国家所起的经济带动效应还不大，双方应努力让“一带一路”沿线国家受益。

本次研讨会由上海外国语大学俄罗斯东欧中亚学院与国立撒马尔罕外国语学院联合举办。